

Krav til registrering af afløbssystemer - Bilagsliste

Knudetype:	Bilag
Brønd-Beton	B1
Brønd-PVC/PP	B2
Bassin-åben	B3
Bassin-lukket	B4
Pumpestation	B5
Pumpestation-LPS/mini	B6
Overløb	B7
Reguleringsbygværk	B8
Sandfang	B9
Udskiller	B10
Udløb	B11
Tilslutning af stik	B12
Punkt	B13
Delledningsknode	B14
Skelbrønd	B15
Private brønde	B16
Vejvæsen brønde	B17
Rendestensbrønd	B18

Ledning:	Bilag
Alm. ledning	B20
Stikledning	B21
Trykledning	B22
Trykledning, stik	B23
Rørbassin	B24
Overløbsledning	B25
Sanering	B26
Internledning	B27
Privat ledning	B28
Vejvæsen, ledning	B29
Vejvæsen, stikledning	B30

Øvrigt	Bilag
TV-inspektion	B31
Brøndrapport	B32
Kompleks bygværk	B33
Projekt	B34
Dæksel	B35
Acceptkriterier for strømpeforede ledninger	B36
Acceptkriterier for nye anlæg	B37
Oprindelse og firmanavn	B38

B.1 Brønd Beton: (Brønd, Ventilbrønd, Oppumpningsbrønd eller udluftningsbrønd)

Navn:

Brøndene navngives efter oplyste numre hos Thy Spildevand

TK, DK og BK:

Skal udfyldes

Diam. Oprindelse:

Skal være "Målt eller Brøndrapport"

Brøndkode:

Skal være "brønd(standard), rensebrønd, tømme-/aftapningsbrønd, spulebrønd, ventilbrønd, udluftningsbrønd, målerbrønd, nedløbsbrønd, rendestensbrønd, etagebrønd"

System:

Skal være "Spildevand, Regnvand eller Fælles"

Knode	
Navn	T204120S
Terræn.k. [m]	24,43 Landmåling XY Oprind. Landmåling
Dæksel.k [m]	24,43 Landmåling Deklaration
Bundk. [m]	22,63 Landmåling Udløbsform
Diam. [mm]	600 Målt Ejerforhold Kloakforsyningen/
Kritisk.k. [m]	Driftansvarlig
Prim.Type	Brønd Belig. Ejer
Brøndkode	Brønd (standard) Overflade
System	Spildevand Status I brug/drift
Nettype	Hovedledning Dato Status 06-09-2022
Materiale	Beton Udførelse
Form	Cirkulær Etableret Før 06-09-2022
Vejnavn	Opdateret
Husnr	Tidl. navn
Lokalitet	Vandlås Rottespær
Tilslutning	Firma Dato
Sanering	
Fareklasse	Ikke farlig
Bemærk	
Kan Slettes Bundkote Interpoleret Tekstfaktor 1.00	

Nettype:

Skal være "Hovedledning"

Materiale:

Skal være "Beton"

Fareklasse:

Skal være "ikke farlig"

XY oprind.:

Skal være "Landmåling"

Ejerforhold:

Skal være "Kloakforsyningen/-værket"

Status:

Skal være "I brug/drift"

Etableret:

Kun ved nyanlæg.
Skal være den sidste dag i indeværende år
" 31-12-20xx"

BK: Oprindelse skal være "Landmåling eller Brøndrapport"

TK, DK: Oprindelse skal være "Landmåling"

Dæksel: Der skal være tilknyttet et dæksel, udfyldes i henhold til bilag B.35

Brøndrapport: Der skal være tilknyttet brøndrapport og brøndbillede.

Projekt: Knode skal være tilknyttet et projekt (ny anlæg), udfyldes i henhold til bilag B.34

Bemærk: Afvigelser beskrives i bemærkningsfeltet

Felter med lyserødt skal ikke udfyldes

B.2 Brønd PVC/PP: (Brønd, Ventilbrønd, Oppumpningsbrønd eller udluftningsbrønd)

Navn:

Brøndene navngives efter oplyste numre hos Thy Spildevand.

TK, DK og BK:

Skal udfyldes

Diam. Oprindelse:

Skal være "Målt eller Brøndrapport"

Brøndkode:

Skal være "brønd (standard), rensebrønd, tømme-/aftapningsbrønd, spulebrønd, ventilbrønd, udluftningsbrønd, målerbrønd, nedløbsbrønd, rendestensbrønd, etagebrønd"

System:

Skal være "Spildevand, Regnvand eller Fælles"

Field	Value	Unit/Type	Other Info
Knude	T204120S		
Terraen.k. [m]	24,43	Landmåling	XY Oprind. Landmåling
Dæksel.k [m]	24,43	Landmåling	Deklaration
Bundk. [m]	22,63	Landmåling	Udløbsform
Diam. [mm]	600	Målt	Ejerforhold Kloakforsyningen/
Kritisk.k. [m]			Driftansvarlig
Prim.Type	Brønd		Belig. Ejer
Brøndkode	Brønd (standard)		Overflade
System	Spildevand		Status I brug/drift
Nettype	Hovedledning		Dato Status 06-09-2022
Materiale	Plast		Udførelse
Form	Cirkulær		Etablert <input type="checkbox"/> Før 06-09-2022
Vejnavn			Opdateret
Husnr			Tidl. navn
Lokalitet			<input type="checkbox"/> Vandlås <input type="checkbox"/> Rottespær
Tilslutning			
Sanering			Firma Dato
Fareklasse	Ikke farlig		
Bemærk			

BK: Oprindelse skal være "Landmåling eller Brøndrapport"

Nettype:

Skal være "Hovedledning"

Materiale:

Skal være "PVC, PP eller PE"

XY oprind.:

Skal være "Landmåling"

Ejerforhold:

Skal være "Kloakforsyningen/-værket"

Status:

Skal være "I brug/drift"

Etablert:

Skal være den sidste dag i indeværende år "31-12-20xx"

TK, DK:

Oprindelse skal være "Landmåling"

Dæksel:

Der skal være tilknyttet et dæksel, udfyldes i henhold til bilag B.35

Brøndrapport:

Der skal være tilknyttet brøndrapport og brøndbillede.

Projekt:

Knude skal være tilknyttet et projekt (ny anlæg), udfyldes i henhold til bilag B.34

Bemærk:

Afviselser beskrives i bemærkningsfeltet

Felter med lyserødt skal ikke udfyldes

B.3 Bassin - åbent

Navn:

Bassin navngives efter oplyste numre hos Thy Spildevand.

TK og BK:

Skal udfyldes

Prim.Type:

Skal være "Bassin"

System:

Skal være "Spildevand, Regnvand eller Fælles"

Knude	
Navn	T204120B
Terræn.k. [m]	24.43 Landmåling
Dæksel.k [m]	[red]
Bundk. [m]	22.63 Landmåling
Diam. [mm]	[red]
Kritisk.k. [m]	[red]
Prim.Type	Bassin
Bassin	Forsinkelsesbassin
System	Spildevand
Nettype	Hovedledning
Materiale	[red]
Form	[red]
Vejnavn	[red]
Husnr	[red]
Lokalitet	[red]
Tilslutning	[red]
Sanering	[red]
Fareklasse	Ikke farlig
Bemærk	[red]
XY Oprind.	Landmåling
Deklaration	[red]
Udløbsform	[red]
Ejerforhold	Kloakforsyningen/ værket
Driftansvarlig	[red]
Belig. Ejer	[red]
Overflade	[red]
Status	I brug/drift
Dato Status	06-09-2022
Udførelse	[red]
Etableret	<input type="checkbox"/> Før 06-09-2022
Opdateret	[red]
Tidl. navn	[red]
Vandlås	<input type="checkbox"/>
Rottespær	<input type="checkbox"/>
Firma	[red]
Dato	[red]
Kan Slettes	<input type="checkbox"/>
Bundkote Interpoleret	<input type="checkbox"/>
Tekstfaktor	1.00

Nettype:

Skal være "Hovedledning"

XY oprind.:

Skal være "Landmåling"

Ejerforhold:

Skal være "Kloakforsyningen/-værket"

Status:

Skal være "I brug/drift"

Etableret:

Skal være den sidste dag i indeværende år "31-12-20xx"

BK:

Oprindelse skal være "Landmåling". Lavest punkt i bassinet.

TK:

Oprindelse skal være "Landmåling". Lavest punkt på kronekant.

Dæksel:

Der kan ikke være tilknyttet et dæksel til et åbent bassin.

Bygværk:

Et bassin er normalt tilknyttet et kompleksbygværk. Polygonen for det komplekse bygværk skal placeres langs bassinets kronekant.

Projekt:

Knude skal være tilknyttet et projekt (ny anlæg), udfyldes i henhold til bilag B.34

Bemærk:

Afviselser beskrives i bemærkningsfeltet

Felter med lyserødt skal ikke udfyldes

Bassinkode:

Skal være "Forsinkelsesbassin"

Volumen:

Bassinets aktive volumen.
Skal angive i m³

Bundkote:

Angives som laveste punkt i bassin

Vandspejlkote:

Er der et permanent vandspejl i bassinet skal koten for vandspejlet angives her

Max. Kote:

Bassinets maksimale opstuvningskote, inden der sker overløb fra bassinet. Ofte lig med overløbskant.

Vandføring:

Bassinets maksimale tilladte videreførte vandmængde (Myndighedskrav)

Bassinkode	Forsinkelsesba	Materiale	Jord
Volumen	1420.00	Funktion	Vådbassin
Bundk.[m]	8.00	År Etabl.	2017
Topk.[m]		Areal Vedl.[m2]	1675
Vandsp.Kote	8.50	Opdateret	29-01-2020
Max.Kote[m]	10.00	Initialer	PHF_XXXX
Vandf. [l/s]	30		
Aflast. pr. år			
Øvrige Ins.			
Reg. Beskr.			
Bemærkning			

Below the 'Bemærkning' field are several checkboxes and input fields:

- Rist
- Indhegnet
- Afstand
- Regulerbar
- Type
- Skumskærm
- Beplantning
- Bassin Lukket

On the left side of the window, there are additional options for the basin:

- Giv dækslet koordinat
- Placer navn særskilt
- Autonr
- Format: #####@
- Delta: 5
- Start: 1

Materiale:

Skal være "Jord, beton, græsarmering eller flisebelagt"

Funktion:

Skal være "vådbassin eller tørbassin". Er der et permanent vandspejl er det et vådbassin.

År Etabl.:

Etablerings år skal udfyldes

Skumskærm:

Det skal angives om bassinet har en skumskærm

Beplantning:

Det skal angives om der i bassinet er foretaget beplantning.

Aktive volumen: Er defineret som volumen mellem bunden (af bassinet)/permanente vandspejl og maksimal opstuvningskote inden der forekommer overløb fra bassinet. Den maksimale opstuvningskote er normalt lig med overløbskoten på det overløbsbygværk der normalt er tilknyttet bassinet.

Bassinkode:

Skal være " Sparebassin"

Volumen:

Bassinets aktive volumen.
Skal angive i m³

Bundkote:

Angives som laveste punkt i bassin

Topkote:

Koten for undersiden af bassinets betondæk

Max. Kote:

Bassinets maksimale opstuvningskote, inden der sker overløb fra bassinet. Ofte lig med overløbskant.

Vandføring:

Bassinets maksimale tilladte videreførte vandmængde (Myndighedskrav)

Bassinkode	Sparebassin	Materiale	Beton
Volumen	1420.00	Funktion	Tørbassin
Bundk. [m]	8.00	År Etabl.	2022
Topk. [m]	10.00	Areal Vedl. [m2]	200
Vandsp.Kote		Opdateret	29-08-2022
Max.Kote[m]	9.50	Initialer	ev
Vandf. [l/s]	30		
Aflast. pr. år			
Øvrige Ins.			
Reg. Beskr.			
Bemærkning			

Below the main data fields are several checkboxes and input fields:

- Rist
- Indhegnet
- Regulerbar
- Skumskærm
- Bassin Lukket
- Beplantning
- Afstand: [redacted]
- Type: [redacted]

Materiale:

Skal være "Beton"

Funktion:

Skal være "tørbassin".

År Etabl.:

Etablerings år skal udfyldes

Skumskærm:

Det skal angives om bassinet har en skumskærm

Active volumen: Er defineret som volumen mellem bunden af bassinet og maksimal opstuvningskote inden der forekommer overløb fra bassinet. Den maksimale opstuvningskote er normalt lig med overløbskoten på det overløbsbygværk der normalt er tilknyttet bassinet

B.5 Pumpestation

Navn:

Pumpestation navngives efter oplyste numre hos Thy Spildevand.

TK, DK og BK:

Skal udfyldes

Diam. Oprindelse:

Skal være "Målt eller Brøndrapport"

Prim.Type:

Skal være "Pumpestation"

System:

Skal være "Spildevand, eller Fælles"

Nettype:

Skal være hovedledning

Materiale:

Skal være "Beton, PVC eller PE"

Navn	T204120P				
Terræn.k. [m]	24.43	Landmåling	XY Oprind.	Landmåling	
Dæksel.k [m]	24.43	Landmåling	Deklaration	[Redacted]	
Bundk. [m]	22.63	Landmåling	Udløbsform	[Redacted]	
Diam. [mm]	2000	Målt	Ejerforhold	Kloakforsyningen/	
Kritisk.k. [m]	[Redacted]	[Redacted]	Driftansvarlig	[Redacted]	
Prim.Type	Pumpestation			Belig. Ejer	[Redacted]
System	Spildevand			Overflade	[Redacted]
Nettype	Hovedledning			Status	I brug/drift
Materiale	Beton			Dato Status	06-09-2022
Form	Cirkulær			Udførelse	[Redacted]
Vejnr	[Redacted]	[Redacted]	Etableret	Før	06-09-2022
Husnr	[Redacted]	[Redacted]	Opdateret	06-09-2022	
Lokalitet	[Redacted]			Tidl. navn	[Redacted]
Tilslutning	[Redacted]			Vandlås	[Redacted]
Sanering	[Redacted]			Rottespær	[Redacted]
Fareklasse	[Redacted]			Firma	Dato [Redacted]
Bemærk	[Redacted]				

At the bottom, there are checkboxes for 'Kan Slettes' and 'Bundkote Interpoleret', and a 'Tekstfaktor' field set to 1.00.

XY oprind.:

Skal være "landmåling"

Ejerforhold:

Skal være "Kloakforsyningen/-værket"

Status:

Skal være "I brug/drift"

Etableret:

Skal være den sidste dag i indværende år "31-12-20xx"

Bemærkning:

I bemærkningsfeltet skal den samlede projekterede max. pumpeydelse oplyses.

BK: Oprindelse skal være "Landmåling eller Brøndrapport"

TK, DK: Oprindelse skal være "Landmåling"

Dæksel: Der skal være tilknyttet et dæksel, udfyldes i henhold til bilag B.35

Brøndrapport: Der skal være tilknyttet brøndrapport og brøndbillede.

Projekt: Knode skal være tilknyttet et projekt (ny anlæg), udfyldes i henhold til bilag B.34

Pumpeskema: Pumpeskemaet må ikke udfyldes

Bemærk: Afvigelser beskrives i bemærkningsfeltet

Felter med lyserødt skal ikke udfyldes

B.6 Pumpestation husstand

Navn:

Pumpestation navngives efter oplyste numre hos Thy Spildevand.

TK, DK og BK:

Skal udfyldes

Diam. Oprindelse:

Skal være målt

Prim.Type:

Skal være "Pumpestation"

System:

Skal være "Spildevand"

Nettype:

Skal være "stikledning"

Materiale:

Skal være "PE"

Property	Value	Unit/Type	Other
Knude Navn	T204120P		
Terræn.k. [m]	24.43	Landmåling	XY Oprind. Landmåling
Dæksel.k [m]	24.43	Landmåling	Deklaration
Bundk. [m]	22.63	Landmåling	Udløbsform
Diam. [mm]	650	Målt	Ejerforhold Kloakforsyningen/
Kritisk.k. [m]			Driftansvarlig
Prim.Type	Pumpestation		Belig. Ejer
System	Spildevand		Overflade
Nettype	Stikledning		Status I brug/drift
Materiale	PE		Dato Status 06-09-2022
Form	Cirkulær		Udførelse
Vejnavn			Etableret Før 06-09-2022
Husnr			Opdateret 06-09-2022
Lokalitet			Tidl. navn
Tilslutning			Vandlås Rottespær
Sanering			Firma Dato
Fareklasse	Ikke farlig		
Bemærk			

XY oprind.:

Skal være "landmåling"

Ejerforhold:

Skal være "Kloakforsyningen/-værket"

Status:

Skal være "I brug/drift"

Etableret:

Skal være den sidste dag i indeværende år "31-12-20xx"

Bemærkning:

I bemærkningsfeltet skal den samlede projekterede max. pumpeydelse oplyses.

BK:

Oprindelse skal være "Landmåling"

TK, DK:

Oprindelse skal være "Landmåling"

Dæksel:

Der skal være tilknyttet et dæksel, udfyldes i henhold til bilag B.35

Brøndrapport:

Der må ikke være tilknyttet en brøndrapport.

Projekt:

Knude skal være tilknyttet et projekt (ny anlæg), udfyldes i henhold til bilag B.34

Pumpeskema:

Pumpeskemaet må ikke udfyldes

Bemærk:

Afviselser beskrives i bemærkningsfeltet

Felter med lyserødt skal ikke udfyldes

B.7 Overløb

Navn:

Overløb navngives efter oplyste numre hos Thy Spildevand.

TK, DK og BK:

Skal udfyldes

Diam. Oprindelse:

Skal være "Målt eller Brøndrapport"

Prim.Type:

Skal være "Overløb"

Overløb:

Skal være "tvær-, enkelt- eller dobbeltoverløb"

System:

Skal være "Spildevand, Regnvand eller Fælles"

Nettype:

Skal være "Hovedledning"

Materiale:

Skal være "Beton"

Knode			
T2041200			
Navn	T2041200		
Terræn.k. [m]	24.43	Landmåling	XY Oprind. Landmåling
Dæksel.k [m]	24.43	Landmåling	Deklaration
Bundk. [m]	22.63	Landmåling	Udløbsform
Diam. [mm]	1250	Målt	Ejerforhold Kloakforsyningen/
Kritisk.k. [m]			Driftansvarlig
Prim.Type	Overløb		Belig. Ejer
Overløb	Tværoverløb		Overflade
System	Spildevand		Status I brug/drift
Nettype	Hovedledning		Dato Status 06-09-2022
Materiale	Beton		Udførelse
Form	Cirkulær		Etableret Før 06-09-2022
Vejnavn			Opdateret 06-09-2022
Husnr			Tidl. navn
Lokalitet			Vandlås Rottespær
Tilslutning			
Sanering			Firma Dato
Fareklasse	Ikke farlig		
Bemærk			
[] Kan Slettes [] Bundkote Interpoleret Tekstfaktor 1.00			

XY oprind.:

Skal være "landmåling"

Ejerforhold:

Skal være "Kloakforsyningen/-værket"

Status:

Skal være "I brug/drift"

Etableret:

Skal være den sidste dag i indeværende år "31-12-20xx"

Overløb:

Alle bygværker hvorfra der er overløb direkte til et udløb til en recipient (Eksternt udløb)

BK:

Oprindelse skal være "Landmåling eller Brøndrapport". Laveste punkt i overløbet

TK, DK:

Oprindelse skal være "Landmåling"

Dæksel:

Der skal være tilknyttet et dæksel, udfyldes i henhold til bilag B.35

Brøndrapport:

Der skal være tilknyttet brøndrapport og brøndbillede.

Projekt:

Knode skal være tilknyttet et projekt (ny anlæg), udfyldes i henhold til bilag B.34

Bemærk:

Afvisninger beskrives i bemærkningsfeltet

Felter med lyserødt skal ikke udfyldes

Overløb:

Indsættes automatisk, hvis disse er indsat i knudevinduet. Skal være "tvær-, enkelt- eller dobbeltoverløb"

Kant No:

Der skal minimum være en overløbskant, men der kan være flere i samme bygværk

AflastKnode:

Det skal angives hvilket udløb, overløbet aflaster til.

Rist type:

Det skal angives om overløbet har en rist. Beskriv rist type med ord, som fx om den ligger vandret eller om den står lodret

Rist.afst.:

Afstanden mellem stængerne

DanDasGraf Data Vindue

Knude: T2041200

Knude
Træ
Liste
Dæksel
Overløb
Tilknyttede dokumenter (0)
Projekter (0)

Tilføj... Fjern

Giv dækslet koordinat
 Placer navn særskilt

Autonr

Format #####
Delta 1
Start 55

< >

Overløb

Overløb Tværoverløb

Vandf. max[l/s] Reg. type

Opdateret 29-08-2022 RegnTilsyn Alarm

Initialer ev Regulator Regulerbar Kant

Beskrivelse

Bemærkning

Overløbskant

Kant No. Kant 1 af 1 Tilføj Fjern

AflastKnode 200000U Vis Udpeg

Recipient

Rist type vandret Kant form Skarpkantet

Rist afst. [m] 0.03 Kant kote[m] 9.50

Kant længde[m] 1,00

Beregning

Kontraklap Skumskærm Nødoverløb

Kantformen:

Skal være "Skarpkantet eller Afrundet"

Kant kote:

Overløbskoten skal altid angives.

Kant længde:

Længden af overløbskanten skal angives

Skumskærm:

Det skal angives om bassinet har en skumskærm

Nødoverløb:

Hvis overløbet er et nødoverløb for f.eks. en pumpestation skal det angives. Kan kun bruges i et spildevandssystem.

B.8 Reguleringsbygværk

Navn:

Reguleringsbygværk navngives efter oplyste numre hos Thy Spildevand.

TK, DK og BK:

Skal udfyldes

Prim.Type:

Skal være "Reguleringsbygværk"

System:

Skal være "Spildevand, Regnvand eller Fælles"

Nettype:

Skal være "Hovedledning"

Materiale:

Skal være "Beton, PVC eller PE"

Diam. oprindelse:

Skal være "Målt eller Brøndrapport"

XY oprind.:

Skal være "landmåling"

Ejerforhold:

Skal være "Kloakforsyningen/-værket"

Status:

Skal være "I brug/drift"

Etableret:

Skal være den sidste dag i indeværende år "31-12-20xx"

Reguleringsbyg: Alle bygværker hvor overløbet er internt (Ikke til et Udløb) og alle knuder med 2 udløb (fordeler)

BK: Oprindelse skal være "Landmåling eller Brøndrapport". Laveste punkt i overløbet

TK, DK: Oprindelse skal være "Landmåling"

Dæksel: Der skal være tilknyttet et dæksel, udfyldes i henhold til bilag B.35

Brøndrapport: Der skal være tilknyttet brøndrapport og brøndbillede.

Projekt: Knode skal være tilknyttet et projekt (ny anlæg), udfyldes i henhold til bilag B.34

Bemærk: Afvigelser beskrives i bemærkningsfeltet

Felter med lyserødt skal ikke udfyldes

Overløb:

Indsættes automatisk, hvis disse er indsat i knudevinduet. Skal være "tvær-, enkelt- eller dobbeltoverløb"

Kant No:

Der skal minimum være en overløbskant, men der kan være flere i samme bygværk

Rist type:

Det skal angives om overløbet har en rist. Beskriv rist type med ord, som fx om den ligger vandret eller om den står lodret

Rist.afst.:

Afstanden mellem stængerne

DanDasGraf Data Vindue

Knode: T204120F

- Knude
- Træ
- Liste
- Dæksel
- Overløb**
- Tilknyttede dokumenter (0)
- Projekter (0)

Tilføj... Fjern

Giv dækslet koordinat
 Placer navn særskilt

Autonr

Format #####
Delta 1
Start 27

Overløb

Overløb Tværoverløb

Vandf. max[[]/s] Reg. type

Opdateret 29-08-2022 RegnTilsyn Alarm

Initialer ev Regulator

Regulerbar Kant

Beskrivelse

Bemærkning

Overløbskant

Kant No. Kant 1 af 1 Tilføj Fjern

AflastKnode T282030S Vis Udpeg

Recipient

Rist type Lodret Kant form Skarpkantet

Rist afst. [m] 0.05 Kant kote[m] 9.50

Kant længde[m] 1.00

Beregning

Kontraklap Skumskærm Nødoverløb

Kantformen:

Skal være "Skarpkantet eller Afrundet

Kant kote:

Overløbskoten skal altid angives.

Kant længde:

Længden af overløbskanten skal angives

Skumskærm:

Det skal angives om bassinet har en skumskærm

Nødoverløb:

Må **ikke** bruges ved et reguleringsbygværk (internt overløb)

Overløbskant: Hvis der i reguleringsbygværket er en eller flere overløbskanter skal disse beskrives som ovenstående.

B.9 Sandfang

Navn:

Sandfang navngives efter oplyste numre hos Thy Spildevand.

TK, DK og BK:

Skal udfyldes

Diam. Oprindelse:

Skal være "Målt eller Brøndrapport"

Prim.Type:

Skal være "Sandfang"

System:

Skal være "Fælles, Regnvand eller Spildevand"

Knude: T204120R

Knude
Træ
Liste
Dæksel
Sandfang
Tilknyttede dokumenter (0)
Projekter (0)

Tilføj... Fjern

Giv dækslet koordinat
 Placer navn særskilt

Autonr

Format: #####
Delta: 1
Start: 124

Knude	T204120R			
Navn	T204120R			
Terræn.k. [m]	24.43	Landmåling	XY Oprind.	Landmåling
Dæksel.k [m]	24.43	Landmåling	Deklaration	
Bundk. [m]	22.63	Landmåling	Udløbsform	
Diam. [mm]	1000	Målt	Ejerforhold	Kloakforsyningen/
Kritisk.k. [m]			Driftansvarlig	
Prim.Type	Sandfang		Belig. Ejer	
System	Fælles		Overflade	
Nettype	Hovedledning		Status	I brug/drift
Materiale	Beton		Dato Status	06-09-2022
Form	Cirkulær		Udførelse	
Vejnavn			Etableret	<input type="checkbox"/> Før 06-09-2022
Husnr			Opdateret	06-09-2022
Lokalitet			Tidl. navn	
Tilslutning			<input type="checkbox"/> Vandlås	<input type="checkbox"/> Rottespær
Sanering			Firma	Dato
Fareklasse	Ikke farlig			
Bemærk				
<input type="checkbox"/> Kan Slettes	<input type="checkbox"/> Bundkote Interpoleret	Tekstfaktor	1.00	

Nettype:

Skal være "Hovedledning"

Materiale:

Skal være "Beton"

XY oprind.:

Skal være "Landmåling"

Ejerforhold:

Skal være "Kloakforsyningen/-værket"

Status:

Skal være "I brug/drift"

Etableret:

Skal være den sidste dag i indeværende år "31-12-20xx"

BK:

Oprindelse skal være "Landmåling eller Brøndrapport". Laveste punkt i sandfanget

TK, DK:

Oprindelse skal være "Landmåling"

Dæksel:

Der skal være tilknyttet et dæksel, udfyldes i henhold til bilag B.35

Brøndrapport:

Der skal være tilknyttet brøndrapport og brøndbillede.

Projekt:

Knude skal være tilknyttet et projekt (ny anlæg), udfyldes i henhold til bilag B.34

Bemærk:

Afviselser beskrives i bemærkningsfeltet

Felter med lyserødt skal ikke udfyldes

Volumen:
Skal angives

Sandfang Data	
Volumen[m3]	1,20
Vandspejlskote[m]	
Opdateret	29-08-2022
Initialer	ev
Bemærkning	

Sandfangsvoluminet: Er defineret som voluminet fra det permanente vandspejl i brønden/udløbskoten og ned til brøndens bundkote

B.10 Udskiller

Navn:

Udskiller navngives efter oplyste numre hos Thy Spildevand.

TK, DK og BK:

Skal udfyldes

Diam. Oprindelse:

Skal være "Målt eller Brøndrapport"

Prim.Type:

Skal være "Udskiller"

Udskiller:

Skal være "Olie/Benzin"

System:

Skal være "Regnvand"

Nettype:

Skal være "Hovedledning"

Knode			
Navn	T204120R		
Terræn.k. [m]	24.43	Landmåling	XY Oprind. Landmåling
Dæksel.k [m]	24.43	Landmåling	Deklaration
Bundk. [m]	22.63	Landmåling	Udløbsform
Diam. [mm]	1000	Målt	Ejerforhold Kloakforsyningen/
Kritisk.k. [m]			Driftansvarlig
Prim.Type	Udskiller		Belig. Ejer
Udskiller	Olie/Benzin		Overflade
System	Regnvand		Status I brug/drift
Nettype	Hovedledning		Dato Status 06-09-2022
Materiale	Beton		Udførelse
Form	Cirkulær		Etableret Før 06-09-2022
Vejnavn			Opdateret 06-09-2022
Husnr			Tidl. navn
Lokalitet			Vandlås Rottespær
Tilslutning			Firma Dato
Sanering			
Fareklasse	Ikke farlig		
Bemærk			
<input type="checkbox"/> Kan Slettes	<input type="checkbox"/> Bundkote Interpoleret	Tekstfaktor	1.00

Materiale:

Skal være "Beton, PVC eller PP"

XY oprind.:

Skal være "Landmåling"

Ejerforhold:

Skal være "Kloakforsyningen/-værket"

Status:

Skal være "I brug/drift"

Etableret:

Skal være den sidste dag i indeværende år "31-12-20xx"

BK:

Oprindelse skal være "Landmåling eller Brøndrapport". Laveste punkt i Udskiller

TK, DK:

Oprindelse skal være "Landmåling"

Dæksel:

Der skal være tilknyttet et dæksel, udfyldes i henhold til bilag B.35

Brøndrapport:

Der skal være tilknyttet brøndrapport og brøndbillede.

Projekt:

Knode skal være tilknyttet et projekt (ny anlæg), udfyldes i henhold til bilag B.34

Bemærk:

Afvielser beskrives i bemærkningsfeltet

Felter med lyserødt skal ikke udfyldes

Volumen:
Skal angives

DanDasGraf Data Vindue

Knode

- Knode
- Træ
- Liste
- Dæksel
- Udskiller**
- Brøndrapport
- Tilknyttede dokumenter (2)
- Projekter (1)

Tilføj... Fjern

Giv dækslet koordinat

Placer navn særskilt

Autonr

Format #####

Delta 5

Start 1

< >

Udskiller Data

Udskillerkode Olie/Benzin

Alarm

Volum. [m3] 1.50 Opdateret 11-01-2020

Tømninger Initialer PHF_XXXX

Bemærkning

B.11 Udløb

Navn:

Udløb navngives efter oplyste numre hos Thy Spildevand.

TK og BK:

Skal udfyldes

Prim.Type:

Skal være "Udløb"

System:

Skal være "Regnvand, Fælles eller Spildevand"
Spildevand må kun bruges i forbindelse med et nødoverløb

Nettype:

Skal være "Hovedledning"

Knode			
T204120R			
Navn	T204120R	XY Oprind.	Landmåling
Terræn.k. [m]	-1,5	Landmåling	
Dæksel.k [m]		Deklaration	
Bundk. [m]	-1,5	Udløbsform	
Diam. [mm]		Ejerforhold	Kloakforsyningen/
Kritisk.k. [m]		Driftansvarlig	
Prim.Type	Udløb	Belig. Ejer	
System	Regnvand	Overflade	
Nettype	Hovedledning	Status	I brug/drift
Materiale		Dato Status	06-09-2022
Form		Udførelse	
Vejnavn		Etableret	<input type="checkbox"/> Før 06-09-2022
Husnr		Opdateret	06-09-2022
Lokalitet		Tidl. navn	
Tilslutning		<input type="checkbox"/> Vandlås	<input type="checkbox"/> Rottespær
Sanering		Firma	Dato
Fareklasse	Ikke farlig		
Bemærk			
<input type="checkbox"/> Kan Slettes	<input type="checkbox"/> Bundkote Interpoleret	Tekstfaktor	1.00

XY oprind.:

Skal være "Landmåling"

Ejerforhold:

Skal være "Kloakforsyningen/-værket"

Status:

Skal være "I brug/drift"

Etableret:

Skal være den sidste dag i indeværende år
" 31-12-20xx"

Bemærkninger:

Det skal beskrives hvordan udløbet er konstrueret. Det kunne f.eks. være Med Frontmur Rørudløb **uden** erosionsbeskyttelse Rørudløb **med** erosionsbeskyttelse

BK:

Oprindelse skal være "Landmåling". Udløbskoten på røret lige inden recipienten

TK:

Oprindelse skal være "Landmåling". Måles over røret, hvis der er en kronekant skal TK måles her.

Dæksel:

Der **kan ikke** være tilknyttet et dæksel.

Brøndrapport:

Der **kan ikke** tilknyttes en brøndrapport

Projekt:

Knode skal være tilknyttet et projekt (ny anlæg), udfyldes i henhold til bilag B.34

Bemærk:

Afvielser beskrives i bemærkningsfeltet

Felter med lyserødt skal ikke udfyldes

Recipient:

Skal udfyldes. Recipient oplyses af Thy Spildevand.

Rec. Kote:

Vandspejlskoten på recipienten skal indmåles

Bemærkning:

Beskriv vejrlig for seneste dage inden måling af vandspejl. F.eks. solrigt ingen regn, Masser af regn, Sne smeltning osv.

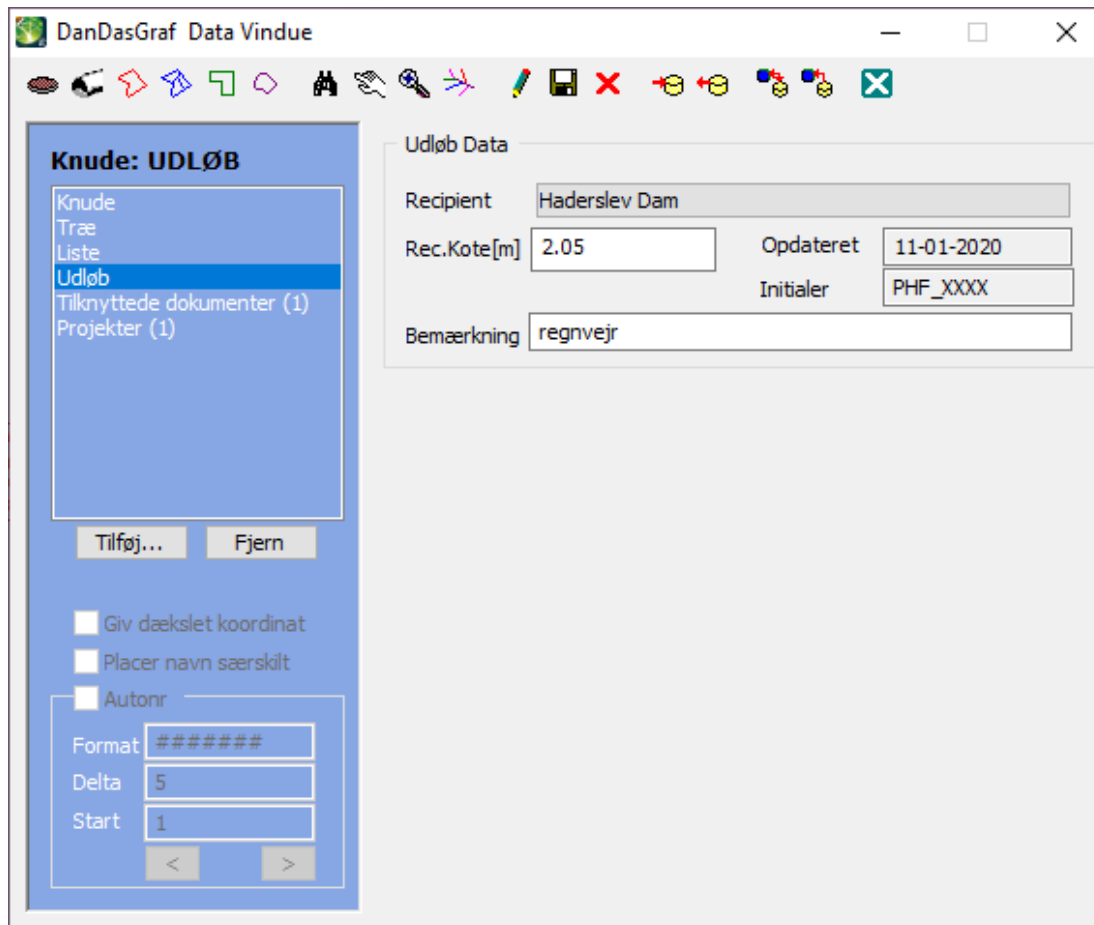

DanDasGraf Data Vindue

Knode: UDLØB

- Knode
- Træ
- Liste
- Udløb
- Tilknyttede dokumenter (1)
- Projekter (1)

Tilføj... Fjern

Giv dækslet koordinat

Placer navn særskilt

Autonr

Format #####

Delta 5

Start 1

< >

Udløb Data

Recipient Haderslev Dam

Rec.Kote[m] 2.05 Opdateret 11-01-2020

Initialer PHF_XXXX

Bemærkning regnvejr

B.12 Tilslutning af stik

Navn:

Tilslutning af stik navngives ud fra tv-inspektionen.

Prim.Type:

Skal være "Tilslutning af stik"

Stikknode:

Skal være "GR – Grenrør, PB - Påboring"

System:

Skal være "Spildevand, Regnvand eller Fælles"

Nettype:

Skal være stikledning.

Bundkote Interpoleret:

Skal være afkrydset.

XY oprind.:

Skal være "TV-inspektion"

Ejerforhold:

Skal være "Kloakforsyningen/-værket"

Status:

Skal være "I brug/drift"

Etableret:

Skal være den sidste dag i indeværende år "31-12-20xx"

Stik-skema:

Skal være tilknyttet og udfyldt med "afstand, urreference og knudetype"

Dæksel:

Der **må ikke** være tilknyttet et dæksel til et punkt.

Brøndrapport:

Der **må ikke** være tilknyttet en brøndrapport

Projekt:

Knode skal være tilknyttet et projekt (ny anlæg), udfyldes i henhold til bilag B.34

Bemærk:

Afviselser beskrives i bemærkningsfeltet

Felter med lyserødt skal ikke udfyldes

B.13 Punkt

Navn:

Punkt navngives efter oplyste numre hos Thy Spildevand.

BK:

Skal udfyldes. Skal måles i åbengrav.

Prim.Type:

Skal være "Punkt"

Punktkode:

Skal være "afgrening, endepropning, afpropning, indløb til bassin-/bygværk, udløb fra bassin-/bygværk, overgang mellem rør og åben grøft og tilslutningspunkt"

System:

Skal være "Regnvand, Fælles eller Spildevand"

Nettype:

Skal være "Hovedledning eller stikledning"

XY oprind.:

Skal være "Landmåling". Skal måles i åben grav.

Ejerforhold:

Skal være "Kloakforsyningen/-værket"

Status:

Skal være "I brug/drift"

Etableret:

Skal være den sidste dag i indeværende år "31-12-20xx"

BK:

Oprindelse skal være "Landmåling". Opmåling skal foretages i åben grav.

Dæksel:

Der **må ikke** være tilknyttet et dæksel til et punkt.

Brøndrapport:

Der **må ikke** være tilknyttet en brøndrapport

Projekt:

Knude skal være tilknyttet et projekt (ny anlæg), udfyldes i henhold til bilag B.34

Bemærk:

Afviselser beskrives i bemærkningsfeltet

Felter med lyserødt skal ikke udfyldes

Hvornår anvendes de forskellige punktkoder:

Afgrening: (Hovedledning på hovedledning)

Tryk: Bruges hvor to hovedledninger samles i et punkt. Må **ikke** bruges til stikledninger (Brug tilslutning af stik)

Gravitation: Bruges hvor to hovedledninger er samlet i en stiktilslutning.

Afpropning:

Bruges hvor ledningen er afproppet (fx Slutmuffe)

Indløb eller udløb til bassin/bygværk

Tilslutningspunkt for ledninger til bassiner eller bygværker. Der skelnes mellem om det er indløb eller udløb.

Overgang mellem rør og åben grøft

Overgangspunktet mellem rør og grøft.

Punktkode Uoplyst:

Bruges hvis der er brug for at sætte et punkt og som ikke er omfattet af ovenstående. F.eks. et overgangspunkt ved opmåling af en trykledning

B.14 Delledningsknude

Navn:

Delledningsknuden navngives som "Nedstrøms knude-Opstrøms knude-afstand" (Afstand fra nedstrøms knude i meter – Husk at bruge komma).

BK:

Skal udfyldes

BK oprindelse:

Ved retningsændring skal oprindelsen være "Landmåling"

Bundkote interpoleret:

Automatisk bestemme af BK. Alle delledningsknuder med undtagelse af retningsændring skal være interpoleret

System:

Skal være "Spildevand, Regnvand eller Fælles"

Nettype:

Skal være hovedledning

Delledningsknuder:

Bruges i følgende situationer: Ændring i **ledningsdimension**, Ændring i **ledningsmateriale**, Ændring i **årstal** for etablering, eller Ændring i **retning** (Bundkoten og koordinat skal indmåles). Ved retningsændringer i xyz-koordinat på en hovedledning, skal der altid bruges en delledningsknude og xy-koordinaten og bundkoten skal opmåles efter gældende retningslinjer. Knæpunkter må **ikke** bruges.

Dæksel, Brøndrapport: Der **MÅ KKE** være tilknyttet et dæksel eller en brøndrapport.

Projekt: Knude skal være tilknyttet et projekt (nyanlæg), udfyldes i henhold til bilag B.34

Bemærk: Afvigelser beskrives i bemærkningsfeltet

Felter med lyserødt skal ikke udfyldes

Knude	
Navn	T204120S-T204130S-10,9
Terræn.k. [m]	
Dæksel.k [m]	
Bundk. [m]	13,50 Landmåling
Diam. [mm]	
Kritisk.k. [m]	
Prim.Type	Delledningsknude
System	Regnvand
Nettype	Hovedledning
Materiale	
Form	
Vejnavn	
Husnr	
Lokalitet	
Tilslutning	
Sanering	
Fareklasse	Ikke farlig
Bemærk	

Kan Slettes Bundkote Interpoleret Tekstfaktor 1.00

XY oprind.:

Skal være "TV-inspektion eller Landmåling"

Ejerforhold:

Skal være "Kloakforsyningen/-værket"

Status:

Skal være "I brug/drift"

Etableret:

Skal være den sidste dag i indeværende år "31-12-20xx"

B15 Skelbrønd

Navn:

Skelbrønd navngives efter oplyste numre hos Thy Spildevand.

TK, DK og BK:

Skal udfyldes

Diameter:

Skal være "315"

Diam. Oprindelse:

Skal være målt

Prim.Type:

Skal være "Brønd"

Brøndkode:

Skal være "Skelbrønd"

System:

Skal være "Spildevand, Fælles eller Regnvand"

Knude	T204120R-45			
Navn				
Terræn.k. [m]	10,00	Landmåling	XY Oprind.	Landmåling
Dæksel.k [m]	10,00	Landmåling	Deklaration	
Bundk. [m]	8,00	Landmåling	Udløbsform	
Diam. [mm]	315	Målt	Ejerforhold	Kloakforsyningen/
Kritisk.k. [m]			Driftansvarlig	
Prim.Type	Brønd		Belig. Ejer	
Brøndkode	Skelbrønd		Overflade	
System	Spildevand		Status	I brug/drift
Nettype	Stikledning		Dato Status	16-09-2022
Materiale	Plast		Udførelse	
Form	Cirkulær		Etableret	<input checked="" type="checkbox"/> Før 16-09-2022
Vejnavn			Opdateret	16-09-2022
Husnr			Tidl. navn	
Lokalitet			<input checked="" type="checkbox"/> Vandlås	<input checked="" type="checkbox"/> Rottespær
Tilslutning			Firma	Dato
Sanering				
Fareklasse				
Bemærk				

At the bottom, there are checkboxes for 'Kan Slettes' (checked), 'Bundkote Interpoleret' (checked), and 'Tekstfaktor' set to 1.00.

Nettype:

Skal være "Stikledning"

Materiale:

Skal være "PVC eller PP"

XY oprind.:

Skal være "Landmåling"

Ejerforhold:

Skal være "Kloakforsyningen/-værket"

Status:

Skal være "I brug/drift"

Etableret:

Skal være den sidste dag i indeværende år
" 31-12-20xx"

BK:

TK, DK:

Dæksel:

Bemærk:

Oprindelse skal være "Landmåling"

Oprindelse skal være "Landmåling"

Der skal være tilknyttet et dæksel, udfyldes i henhold til bilag B.35

Afvigelser beskrives i bemærkningsfeltet

Felter med lyserødt skal ikke udfyldes

B16 Private brønde

Navn:

Brøndene navngives efter oplyste numre hos Thy Spildevand.

Prim.Type:

Der skal vælges en fra listen

Punktkode/Brøndkode:

Der skal vælges en fra listen

System:

Skal være "Spildevand, Regnvand eller Fælles"

Nettype:

Internt ledningssystem

Ejerforhold:

Skal være "Privat"

Status:

Skal være "I brug/drift"

Private knuder: Brønde m.m. som ikke ejes af Thy Spildevand eller Vejevæsenet skal altid registreres med ejer som "Privat" Ovenstående er et minimums krav til registrering af en privat knude. Findes fx TK, DK, BK må de meget gerne påføres, se evt. bilag B.1

Dæksel:

Der kan være tilknyttet et dæksel.

Brøndrapport:

Der kan være tilknyttet brøndrapport og brøndbillede.

Bemærk:

Afviselser beskrives i bemærkningsfeltet

Felter med gult angives hvis kendt Felter med lyserødt skal ikke udfyldes

B.17 Vejvæsen brønde

Navn:

Brøndene navngives efter oplyste numre hos Thy Spildevand.

TK, DK og BK:

Kan udfyldes

Prim.Type:

Der skal vælges en fra listen

Punktkode/Brøndkode:

Der skal vælges en fra listen. Rendestensbrønd må ikke vælges se bilag B.18.

System:

Skal være "Regnvand"

Nettype:

Skal vælge "Hovedledning eller Stikledning"

Knude: VEJVÆSEN

Knude
Træ
Liste
Brønd
Dæksel
Tilknyttede dokumenter (0)
Projekter (0)

Tilføj... Fjern

Giv dækslet koordinat
 Placer navn særskilt
 Autonr

Format: #####@
Delta: 5
Start: 1

Knude
Navn: VEJVÆSEN

Terraen.k. [m]	10.00	Landmåling	XY Oprind.	Landmåling
Dæksel.k [m]	10.00	Landmåling	Deklaration	-
Bundk. [m]	8.00	Landmåling	Udløbsform	-
Diam. [mm]	1000	Målt	Ejerforhold	Vejvæsen
Kritisk.k. [m]	-	-	Driftansvarlig	-
Prim.Type	Brønd	-	Belig. Ejer	-
Brøndkode	Brønd (standard)	-	Overflade	-
System	Regnvand	-	Status	I brug/drift
Nettype	Hovedledning	-	Dato Status	31-12-2020
Materiale	Beton	-	Udførelse	-
Form	Cirkulær	-	Etableret	<input checked="" type="checkbox"/> Før 31-12-2020
Vejnavn	-	-	Opdateret	31-12-2020
Husnr	-	-	Tidl. navn	-
Lokalitet	-	-	<input checked="" type="checkbox"/> Vandlås	<input checked="" type="checkbox"/> Rottespær
Tilslutning	-	-	<input checked="" type="checkbox"/> Udelad Adv.	-
Sanering	-	-	Firma	Dato

Bemærk

Kan Slettes Bundkote Interpoleret Tekstfaktor 1.00

Ejerforhold:

Skal være "Vejvæsen"

Status:

Skal være "I brug/drift"

Vejvæsen knuder: Brønde m.m. som ejes af Vejvæsenet skal altid registreres med ejer som "Vejvæsen" Ovenstående er et minimumskrav til registrering af en Vejvæsen knude. Se evt. bilag B.1

Dæksel:

Der kan være tilknyttet et dæksel.

Brøndrapport:

Der kan være tilknyttet brøndrapport og brøndbillede.

Bemærk:

Afviselser beskrives i bemærkningsfeltet

Felter med lyserødt skal ikke udfyldes

B.18 Rendestensbrønd

Navn:

Rendestensbrøndene navngives efter oplyste numre hos Thy Spildevand.

DK:

Skal udfyldes

Prim.Type:

Der skal vælges "Brønd"

Brøndkode:

Skal være "Rendestensbrønd"

System:

Skal være "Regnvand"

Nettype:

Skal vælge "Stikledning"

Knode	Navn	Terraen.k. [m]	Dæksel.k [m]	Bundk. [m]	Diam. [mm]	Kritisk.k. [m]	Prim.Type	Brøndkode	System	Nettype	Materiale	Form	Vejnavn	Husnr	Lokalitet	Tilslutning	Sanering	Bemærk	XY Oprind.	
	VEJVÆSEN_RENDESTENSBRØND		10.00				Brønd	Rendestensbrønd	Regnvand	Stikledning										Landmåling

XY oprind.:

Skal være "landmåling"

Ejerforhold:

Skal være "Vejvæsen"

Status:

Skal være "I brug/drift"

Rendestensbrønd: Ejers **altid** af Vejvæsenet og skal registreres med ejer som "Vejvæsen"

Dæksel: Der skal være tilknyttet et dæksel.

Brøndrapport: Der kan **ikke** være tilknyttet brøndrapport.

Bemærk: Afvigelser beskrives i bemærkningsfeltet

Felter med lyserødt skal ikke udfyldes

B.20 Almindelig ledning

System:

Skal være "Spildevand, Regnvand eller Fælles"

Nettype:

Skal være "hovedledning"

Funktion:

Skal være "Almindelig ledning"

Transport:

Skal være "Gravitation"

Status:

Skal være "I brug/drift"

Property	Value	Property	Value
System	Spildevand	Dobb. nr.	1
Nettype	Hovedledning	Længde[m]	73.5
Funktion	Almindelig ledning	Ejerforhold	Kloakforsyningen/-værket
Transport	Gravitation	Driftsansv.	[Redacted]
Status	I brug/drift	Belig.Ejer	[Redacted]
Dato Status	16-09-2022	Lokalitet	[Redacted]
Belægning	[Redacted]	Etableret	
Tilslutning	[Redacted]	Opdateret	16-09-2022
R-Index	[Redacted]	Initialer	ev
		Qfuld[l/sek]	

Additional options include 'Kan slettes' (unchecked) and a 'Bemærk.' field. The 'Delledninger' section shows '73.5 m - Uoplyst - Kote [22.63 - ?]'. A red box highlights the 'R-Index' field in the original image.

Dobb. Nr.:

Angiver antal ledninger på strækningen. Er normalt "1"

Ejerforhold:

Skal være "Kloakforsyningen/-værket"

Etableret:

Skal være den sidste dag i indeværende år
" 31-12-20xx"

TV-inspektion: Der skal være tilknyttet en TV-inspektion med tilhørende film

Projekt: Ledningen skal være tilknyttet et projekt (ny anlæg), udfyldes i henhold til bilag B.34

Bemærk: Afvigelser beskrives i bemærkningsfeltet

Felter med lyserødt skal ikke udfyldes

Delta:

Opstrømskote og nedstrømskote skal altid være markeret som **Delta**. Deltakoten skal som udgangspunkt være 0.00. Hvis ind- eller udløbet er forskelligt i forhold til bundkoten, skal dette angives ved hjælp af Delta-koten. Der regnes i meter.

IndDiam. oprindelse:

Skal være "Målt, TV-inspektion eller Brøndrapport"

Materiale.:

skal være beton, PVC, PE80, PE100, PP, PE63 eller PE

Etableret:

Skal være den sidste dag i indeværende år "31-12-20xx"

Knæpunkter.:

Må ikke bruges. Alle retningsændringer skal laves som delledningsknuder.

Bemærkning:

Afvielser beskrives i bemærkningsfeltet
Felter med lyserødt skal ikke udfyldes

B.21 Stikledning

System:

Skal være "Spildevand, Regnvand eller Fælles"

Nettype:

Skal være "stikledning"

Funktion:

Skal være "Almindelig ledning"

Transport:

Skal være "Gravitation"

Status:

Skal være "I brug/drift"

Ledning	
12.7m-	
T204110S-45 T282010S-T282020S-23,2-03	
System	Spildevand
Nettype	Stikledning
Funktion	Almindelig ledning
Transport	Gravitation
Status	I brug/drift
Dato Status	16-09-2022
Belægning	
Tilslutning	
R-Index	
Dobb. nr.	1
Længde[m]	12.7
Ejerforhold	Kloakforsyningen/-værket
Driftsansv.	
Belig.Ejer	
Lokalitet	
Etableret	16-09-2022
Opdateret	16-09-2022
Initialer	ev
Qfuld[]/sek	

Below the configuration, there is a checkbox for 'Kan slettes' which is unchecked. A 'Bemærk.' field is empty. The bottom section, 'Delledninger', contains the text '12.7 m - Uoplyst - Kote [? - 23.50]'. The left sidebar has buttons for 'Tilføj...' and 'Fjern', and a section for 'Hurtig stik placering' with a checked checkbox 'Benyt hurtig stik placering'.

Dobb. Nr.:

Angiver antal ledninger på strækningen. Er normalt "1"

Ejerforhold:

Skal være "Kloakforsyningen/-værket"

Etableret:

Skal være den sidste dag i indeværende år
" 31-12-20xx"

TV-inspektion: Der skal være tilknyttet en TV-inspektion.

Projekt: Ledningen skal være tilknyttet et projekt (ny anlæg), udfyldes i henhold til bilag B.34

Bemærk: Afvigelser beskrives i bemærkningsfeltet

Felter med lyserødt skal ikke udfyldes

Delta:

Opstrømskote og nedstrømskote skal altid være markeret som **Delta**. Deltakoten skal som udgangspunkt være 0.00. Hvis ind- eller udløbet er forskelligt i forhold til bundkoten, skal dette angives ved hjælp af Delta-koten. Der regnes i meter.

Materiale.:

skal være beton, PVC eller PP

Etableret:

Skal være den sidste dag i indeværende år "31-12-20xx"

Knæpunkter.:

Der må gerne bruges knæpunkter.

Delledningsknuder: Der må ikke være delledningsknuder på en stikledning.

Bemærkning: Afbigselser beskrives i bemærkningsfeltet

Felter med lyserødt skal ikke udfyldes

B.22 Trykledning

System:

Skal være "Spildevand eller Fælles"

Nettype:

Skal være "hovedledning"

Funktion:

Skal være "Almindelig ledning"

Transport:

Skal være "Tryk"

Status:

Skal være "I brug/drift"

Ledning		73.5m-	
		T204120S	T204110S
System	Spildevand	Dobb. nr.	1
Nettype	Hovedledning	Længde[m]	73.5
Funktion	Pumpeledning	Ejerforhold	Kloakforsyningen/-værket
Transport	Tryk	Driftsansv.	
Status	I brug/drift	Belig.Ejer	
Dato Status	16-09-2022	Lokalitet	
Belægning		Etableret	16-09-2022
Tilslutning		Opdateret	16-09-2022
R-Index		Initialer	ev
		Qfuld[]/sek]	
		<input type="checkbox"/> Kan slettes	
Bemærk.			
Delledninger	73.5 m - Uoplyst - Kote [22.63 - ?]		

Dobb. Nr.:

Angiver antal ledninger på strækningen. Er normalt "1"

Ejerforhold:

Skal være "Kloakforsyningen/-værket"

Etableret:

Skal være den sidste dag i indeværende år
" 31-12-20xx"

TV-inspektion: Der kan **ikke** være tilknyttet en TV-inspektion

Projekt: Ledningen skal være tilknyttet et projekt (nyanlæg), udfyldes i henhold til bilag B.34

Bemærk: Afvigelser beskrives i bemærkningsfeltet

Felter med lyserødt skal ikke udfyldes

Delta:

Opstrømskote og nedstrømskote skal altid være markeret som **Delta**. Deltakoten skal som udgangspunkt være 0.00. Hvis ind- eller udløbet er forskelligt i forhold til bundkoten, skal dette angives ved hjælp af Delta-koten. Der regnes i meter.

IndDiam.:

Indvendig diameter skal være større end 30

IndDiam. oprindelse:

Oprindelse skal være "målt"

Handelsmål.:

Skal angives

Tryktrin:

Skal være "PN10 eller PN16"

Materiale.:

skal være PVC, PE80, PE100, PP, PE63 eller PE

Etableret:

Skal være den sidste dag i indeværende år "31-12-20xx"

Knæpunkter.:

Knæpunkter skal bruges til at vise retningsændringer i XYZ.

Delledningsknuder: Delledningsknuder må på trykledninger ikke bruges til visning af retningsændring (Brug knæpunkter). Delledningsknuder på trykledninger bruges kun ved delvis udskiftning af en trykledning eller ved dimensionsændring og materialeskift.

Bemærkning:

Afviselser beskrives i bemærkningsfeltet

Felter med lyserødt skal ikke udfyldes

B.23 Trykledning stik

System:

Skal være "Spildevand eller Fælles"

Nettype:

Skal være "Stikledning"

Funktion:

Skal være "Almindelig ledning"

Transport:

Skal være "Tryk"

Status:

Skal være "I brug/drift"

DanDasGraf Data Vindue

Ledning: 12.7m-
T204110S-45 T282010S-T282020S-23,2-03

System	Spildevand	Dobb. nr.	1
Nettype	Stikledning	Længde[m]	12.7
Funktion	Almindelig ledning	Ejerforhold	Kloakforsyningen/-værket
Transport	Gravitation	Driftsansv.	(red)
Status	I brug/drift	Belig.Ejer	(red)
Dato Status	16-09-2022	Lokalitet	(red)
Belægning	(red)	Etableret	19-09-2022
Tilslutning	(red)	Opdateret	16-09-2022
R-Index	(red)	Initialer	ev
	RI	Qfuld[l/sek]	

Kan slettes

Bemærk.

Delledninger
12.7 m - Uoplyst - Kote [?] - 23.50

Dobb. Nr.:

Angiver antal ledninger på strækningen. Er normalt "1"

Ejerforhold:

Skal være "Kloakforsyningen/-værket"

Etableret:

Skal være den sidste dag i indeværende år
" 31-12-20xx"

TV-inspektion: Der kan **ikke** være tilknyttet en TV-inspektion

Projekt: Ledningen skal være tilknyttet et projekt (ny anlæg), udfyldes i henhold til bilag B.34

Bemærk: Afvigelser beskrives i bemærkningsfeltet

Felter med lyserødt skal ikke udfyldes

Delta:

Opstrømskote og nedstrømskote skal altid være markeret som **Delta**. Deltakoten skal som udgangspunkt være 0.00. Hvis ind- eller udløbet er forskelligt i forhold til bundkoten, skal dette angives ved hjælp af Delta-koten. Der regnes i meter.

IndDiam.:

Indvendig diameter skal være større end 25

IndDiam. oprindelse:

Oprindelse skal være "målt"

Handelsmål.:

Skal være "32 eller 40"

Tryktrin:

Skal være "PN10 eller PN16"

Materiale.:

skal være PE100

Etableret:

Skal være den sidste dag i indeværende år "31-12-20xx"

Knæpunkter.:

Knæpunkter skal bruges til at vise retningsændringer i XYZ.

Delledningsknuder: Delledningsknuder må på trykledninger ikke bruges til visning af retningsændring (Brug knæpunkter). Delledningsknuder på trykledninger bruges kun ved delvis udskiftning af en trykledning eller ved dimensionsændring og materialeskift.

Tilslutning af stik: Trykledninger Stik tilsluttes altid hovedledningen med knudetypen "Tilslutning af stik"

Bemærkning: Afbøgelser beskrives i bemærkningsfeltet

Felter med lyserødt skal ikke udfyldes

B.24 Rørbassin

System:

Skal være "Regnvand eller Fælles"

Nettype:

Skal være "hovedledning"

Funktion:

Skal være "Rørbassin"

Transport:

Skal være "Gravitation"

Status:

Skal være "I brug/drift"

Ledning			
73.5m-			
T204120S	T204110S		
System	Spildevand	Dobb. nr.	1
Nettype	Hovedledning	Længde[m]	73.5
Funktion	Rørbassin	Ejerforhold	Kloakforsyningen/-vær
Transport	Gravitation	Driftsansv.	
Status	I brug/drift	Belig.Ejer	
Dato Status	16-09-2022	Lokalitet	
Belægning		Etableret	
Tilslutning		Opdateret	16-09-2022
R-Index	RI	Initialer	ev
		Qfuld[]/sek	
<input type="checkbox"/> Kan slettes			
Bemærk.			
Delledninger			
73.5 m - Uoplyst - Kote [22.63 - ?]			

Dobb. Nr.:

Angiver antal ledninger på strækningen. Er normalt "1"

Ejerforhold:

Skal være "Kloakforsyningen/-værket"

Etableret:

Skal være den sidste dag i indeværende år
" 31-12-20xx"

Bemærk:

Rørbassinets aktive volumen skal angives i bemærkningsfeltet i m³

TV-inspektion: Der skal være tilknyttet en TV-inspektion med tilhørende film

Projekt: Ledningen skal være tilknyttet et projekt (nyanlæg), udfyldes i henhold til bilag B.34

Bemærk: Afvigelser beskrives i bemærkningsfeltet

Felter med lyserødt skal ikke udfyldes

Delta:

Opstrømskote og nedstrømskote skal altid være markeret som **Delta**. Deltakoten skal som udgangspunkt være 0.00. Hvis ind- eller udløbet er forskelligt i forhold til bundkoten, skal dette angives ved hjælp af Delta-koten. Der regnes i meter.

IndDiam. oprindelse:

Skal være "Målt, TV-inspektion eller Brøndrapport"

Handelsmål.:

kan være 400, 450, 500, 560, 600, 700, 800, 900 eller 1000

Materiale.:

skal være beton, PVC, PE80, PE100 eller PP

Etableret:

Skal være den sidste dag i indeværende år "31-12-20xx"

Knæpunkter.:

Må ikke bruges. Alle retningsændringer skal laves som delledningsknuder.

Bemærkning:

Afviselser beskrives i bemærkningsfeltet
Felter med lyserødt skal ikke udfyldes

B.25 Overløbsledning

System:

Skal være "Spildevand",
"Regnvand" eller "Fælles"

Nettype:

Skal være "hovedledning"

Funktion:

Skal være "Overløbsledning"

Transport:

Skal være "Gravitation"

Status:

Skal være "I brug/drift"

DanDasGraf Data Vindue

Ledning

73.5m-600bt-4.9%

T204120S T204110S

System	Spildevand	Dobb. nr.	1
Nettype	Hovedledning	Længde[m]	73.5
Funktion	Overløbsledning (Ejerforhold	Kloakforsyningen/-værket
Transport	Gravitation	Driftsansv.	(red)
Status	I brug/drift	Belig.Ejer	(red)
Dato Status	16-09-2022	Lokalitet	(red)
Belægning	(red)	Etableret	19-09-2022
Tilslutning	(red)	Opdateret	19-09-2022
R-Index	(red)	Initialer	ev
	RI	Qfuld[l/sek]	407

Kan slettes

Bemærk.

Delledninger

73.5 m - 600 mm Beton - 4.9 o/oo - Kote [22.63 - 22.27]

Hurtig stik placering

Benyt hurtig stik placering

Dobb. Nr.:

Angiver antal ledninger på
strækningen. Er normalt "1"

Ejerforhold:

Skal være
"Kloakforsyningen/
værket"

Etableret:

Skal være den sidste dag i
indeværende år
" 31-12-20xx"

Overløbsledning: Går fra et overløb og hele vejen ud til udløbet (Recipient)

TV-inspektion: Der skal være tilknyttet en TV-inspektion med tilhørende film

Projekt: Ledningen skal være tilknyttet et projekt (ny anlæg), udfyldes i henhold til bilag B.34

Bemærk: Afvigelser beskrives i bemærkningsfeltet

Felter med lyserødt skal ikke udfyldes

Delta:

Opstrømskote og nedstrømskote skal altid være markeret som **Delta**. Deltakoten skal som udgangspunkt være 0.00. Hvis ind- eller udløbet er forskelligt i forhold til bundkoten, skal dette angives ved hjælp af Delta-koten. Der regnes i meter.

IndDiam.:

Indvendig diameter skal være større end 170

IndDiam. oprindelse:

Skal være "Målt, TV-inspektion eller Brøndrapport"

Handelsmål.:

kan være 200, 250, 315, 400, 450, 500, 560, 600, 700, 800, 900 eller 1000

Materiale.:

skal være beton, PVC, PE80, PE100, PP, PE63 eller PE

Etableret:

Skal være den sidste dag i indeværende år "31-12-20xx"

Knæpunkter.:

Må ikke bruges. Alle retningsændringer skal laves som delledningsknuder.

Bemærkning:

Afvielser beskrives i bemærkningsfeltet
Felter med lyserødt skal ikke udfyldes

B.26 Sanering: Strømpeforing

System:

Skal være "Spildevand, Regnvand eller Fælles"

Nettype:

Skal være "hovedledning" eller "Stikledning"

Funktion:

Skal være "Almindelig ledning"

Transport:

Skal være "Gravitation"

Status:

Skal være "I brug/drift"

Dobb. Nr.:

Angiver antal ledninger på strækningen. Er normalt "1"

Ejerforhold:

Skal være "Kloakforsyningen/-værket"

Etableret:

Må **ikke** ændres

Sanering:

Bruges hvor der på en eksisterende ledning foretages en strømpeforing. Bruges andre saneringsmetoder som fx rørsprængning, foring med ny ledning osv., skal den eksisterende ledning afskrives (Status = fjernet) og der oprettes en ny ledning.

TV-inspektion: Der skal være tilknyttet en TV-inspektion med tilhørende film

Projekt: Ledningen skal være tilknyttet et projekt (nyanlæg), udfyldes i henhold til bilag B.34

Bemærk: Afvigelser beskrives i bemærkningsfeltet

Felter med lyserødt skal ikke udfyldes

Delta:

Opstrømskote og nedstrømskote skal altid være markeret som **Delta**. Deltakoten skal som udgangspunkt være 0.00. Hvis ind- eller udløbet er forskelligt i forhold til bundkoten, skal dette angives ved hjælp af Delta-koten. Der regnes i meter.

IndDiam.:

Indvendig diameter skal måles efter sanering og den nye inddiam skal registreres.

IndDiam. oprindelse:

Oprindelse skal være "målt".

Handelsmål.:

Må ikke ændres

Sanering:

Skal være "strømpeføring".

Dannedning
1 af 1 T204120S T204110S

Opstrømskote data [m] Nedstrømskote data [m]
Kote 22.63 Landmåling Kote 22.27 Landmåling
Delta 0.00 Delta 0.00

Dannedning Data

IndDiam [mm]	600	Målt	Materiale	Beton
IndHøj [mm]			Rør betegn.	
HanMål [mm]	600		Dykker	
Tværsnit	Uoplyst		Pris	
Tryktrin			Sidst anv år	
SDR			Etableret	Før 19-09-2022
Samlingsm.			Opdateret	19-09-2022
Længde [m]			Initialer	
Fald [o/oo]			<input type="checkbox"/> Med Fod	
Qfuld [l/sek]			Firma	Dato 19-09-2022
Sanering	Strømpeføring		XY Oprind.	-
Fareklasse	Ikke farlig			
Bemærkning				

Knæpunkter Tekstfaktor 1.00

Materiale.:

Må ikke ændres

Rørbetegn.:

Skal være "Specialrør".

Etableret:

Må ikke ændres

Saneringsdato:

Skal være den sidste dag i indeværende år "31-12-20xx".

Firma:

Skal udfyldes

Bemærkning:

Afviselser beskrives i bemærkningsfeltet
Felter med lyserødt skal ikke udfyldes

B.27 Intern ledning

System:

Skal være "Spildevand, Regnvand eller Fælles"

Nettype:

Skal være "Internt ledningssystem"

Funktion:

Skal være "Reference (I bygværk)"

Transport:

Må ikke udfyldes

Status:

Skal være "I brug/drift"

Ledning	
73.5m-600bt-4.9%	
T204120S	T204110S
System	Spildevand
Nettype	Internt ledningssy
Funktion	Reference (i bygv
Transport	
Status	I brug/drift
Dato Status	16-09-2022
Belægning	
Tilslutning	
R-Index	
Dobb. nr.	1
Længde[m]	73.5
Ejerforhold	Kloakforsyningen/ -vær
Driftsansv.	
Belig.Ejer	
Lokaltet	
Etableret	19-09-2022
Opdateret	19-09-2022
Initialer	ev
Qfuld[l/sek]	407
<input checked="" type="checkbox"/> Kan slettes	
Bemærk.	
Delledninger	
73.5 m - 600 mm Beton - 4.9 o/oo - Kote [22.63 - 22.27]	

Dobb. Nr.:

Angiver antal ledninger på strækningen. Er normalt "1"

Ejerforhold:

Skal være "Kloakforsyningen/-værket"

Etableret:

Skal være den sidste dag i indeværende år "31-12-20xx"

Internledning: Internledninger bruges til at knytte knuderne sammen i et komplekst bygværk. Samtidig bruges det til af vise flowet gennem det komplekse bygværk. Skal fx altid bruges i forbindelse med et bassin.

TV-inspektion: Der kan **ikke** være tilknyttet en TV-inspektion

Projekt: Ledningen må **ikke** være tilknyttet et projekt

Bemærk: Afvigelser beskrives i bemærkningsfeltet

Felter med lyserødt skal ikke udfyldes

Delta:

Opstrømskote og nedstrømskote skal altid være markeret som **Delta**. Deltakoten skal som udgangspunkt være 0.00. Hvis ind- eller udløbet er forskelligt i forhold til bundkoten, skal dette angives ved hjælp af Delta-koten. Der regnes i meter.

IndDiam.:

Udfyldes **ikke**.

IndDiam. oprindelse:

Udfyldes **ikke**.

Handelsmål.:

Udfyldes **ikke**.

Materiale.:

Udfyldes **ikke**.

Etableret:

Skal være den sidste dag i indeværende år "31-12-20xx"

Knækpunkter.:

Må ikke bruges. Alle retningsændringer skal laves som delledningsknuder.

Bemærkning:

Afvigelser beskrives i bemærkningsfeltet
Felter med lyserødt skal ikke udfyldes

B.28 Privat ledning

System:

Skal være "Spildevand, Regnvand eller Fælles"

Nettype:

Skal være "Internt ledningssystem"

Funktion:

Skal være "Almindelig ledning"

Transport:

Skal være "Gravitation eller tryk"

Status:

Skal være "I brug/drift"

System	Spildevand	Dobb. nr.	1
Nettype	Internt ledningssy	Længde[m]	81.3
Funktion	Almindelig ledning	Ejerforhold	Privat
Transport	Gravitation	Driftsansv.	Uoplyst
Status	I brug/drift	Belig.Ejer	Uoplyst
Dato Status	31-12-2020	Lokalitet	-
Belægning	Uoplyst	Etableret	31-12-2020
Tilslutning		Opdateret	29-01-2020
R-Index	RI	Initialer	hht
<input type="checkbox"/> Udelad advarsel		Qfuld[l/sek]	
<input type="checkbox"/> Kan slettes			

Below the main configuration, there is a 'Bemærk.' field and a 'Delledninger' section containing the text '81.3 m - Uoplyst - Kote [? - ?]'. The interface also features a sidebar with a tree view and a 'Hurtig stik placering' section with a checked checkbox 'Benyt hurtig stik placering'.

Dobb. Nr.:

Angiver antal ledninger på strækningen. Er normalt "1"

Ejerforhold:

Skal være "Privat"

Etableret:

Hvis etablerings dato kendes, må den gerne angives

TV-inspektion: Hvis der er en TV-inspektion må den gerne tilknyttes

Projekt: Ledningen kan **ikke** være tilknyttet et projekt.

Bemærk: Afvigelser beskrives i bemærkningsfeltet

Felter med gult angives hvis kendt

Felter med lyserødt skal ikke udfyldes

Delta:

Opstrømskote og nedstrømskote skal altid være markeret som **Delta**. Deltakoten skal som udgangspunkt være 0.00. Hvis ind- eller udløbet er forskelligt i forhold til bundkoten, skal dette angives ved hjælp af Delta-koten. Der regnes i meter

IndDiam.:

Angives hvis kendt

IndDiam. oprindelse:

Angives hvis kendt

Handelsmål.:

Angives hvis kendt

Materiale.:

Angives hvis kendt

Etableret:

Angives hvis kendt

Bemærkning:

Afvielser beskrives i bemærkningsfeltet

Felter med gult angives hvis kendt

Felter med lyserødt skal ikke udfyldes

B.29 Vejvæsen ledning

System:

Skal være "Regnvand"

Nettype:

Skal være "hovedledning"

Funktion:

Skal være "Almindelig ledning"

Transport:

Skal være "Gravitation"

Status:

Skal være "I brug/drift"

Field	Value
System	Regnvand
Nettype	Hovedledning
Funktion	Almindelig ledning
Transport	Gravitation
Status	I brug/drift
Dato Status	31-12-2020
Belægning	[Red]
Tilslutning	[Red]
R-Index	[Red]
Udelad advarsel	[Red]
Kan slettes	[Red]
Dobb. nr.	1
Længde[m]	83.2
Ejerforhold	Vejvæsen
Driftsansv.	[Red]
Belig.Ejer	[Red]
Lokalitet	[Red]
Etableret	31-12-2020
Opdateret	29-01-2020
Initialer	hht
Qfuld[l/sek]	38

Remarks: Bemærk. [Empty]

Pipe Details: 83.2 m - 200 mm Beton - 12.0 o/oo - Kote [9.00 - 8.00]

Dobb. Nr.:

Angiver antal ledninger på strækningen. Er normalt "1"

Ejerforhold:

Skal være "Vejvæsen"

Etableret:

Hvis etablerings dato kendes, må det gerne angives.

TV-inspektion: Der skal være tilknyttet en TV-inspektion med tilhørende film

Projekt: Ledningen **må ikke** være tilknyttet et projekt

Bemærk: Afvigelser beskrives i bemærkningsfeltet
Felter med Gult angives hvis kendt Felter med lyserødt skal ikke udfyldes

Delta:

Opstrømskote og nedstrømskote skal altid være markeret som **Delta**. Deltakoten skal som udgangspunkt være 0.00. Hvis ind- eller udløbet er forskelligt i forhold til bundkoten, skal dette angives ved hjælp af Delta-koten. Der regnes i meter.

IndDiam.:

Skal angives

IndDiam. oprindelse:

Skal være "målt, TV-inspektion eller Brøndrapport"

Handelsmål.:

Angives hvis kendt

Tværsnit:

Angives hvis kendt

Materiale.:

skal være beton, PVC, PE80, PE100, PP, PE63 eller PE

Etableret:

Angives hvis kendt

Bemærkning:

Afviselser beskrives i bemærkningsfeltet

Felter med Gult angives hvis kendt

Felter med lyserødt skal ikke udfyldes

B.30 Vejvæsen stikledning

System:

Skal være "Regnvand"

Nettype:

Skal være "stikledning"

Funktion:

Skal være "Almindelig ledning"

Transport:

Skal være "Gravitation"

Status:

Skal være "I brug/drift"

DanDasGraf Data Vindue

Ledning: 25.6m-pvc

VEJVÆSEN RENDESTENSBRØND 00005V

System	Regnvand	Dobb. nr.	1
Nettype	Stikledning	Længde[m]	25.6
Funktion	Almindelig ledning	Ejerforhold	Vejvæsen
Transport	Gravitation	Driftsansv.	
Status	I brug/drift	Belig.Ejer	
Dato Status	31-12-2020	Lokalitet	
Belægning		Etableret	31-12-2020
Tilslutning		Opdateret	11-03-2020
R-Index	RI	Initialer	PHF_XXXX
<input type="checkbox"/>	Udelad advarsel	Qfuld[]/sek	
<input type="checkbox"/>	Kan slettes		

Bemærk.

Delledninger

25.6 m - 101 mm PVC - Kote [? - 8.25]

Dobb. Nr.:

Angiver antal ledninger på strækningen. Er normalt "1"

Ejerforhold:

Skal være "Vejvæsen"

Etableret:

Hvis etablerings dato kendes, må det gerne angives.

TV-inspektion: Der **må ikke** være tilknyttet en TV-inspektion.

Projekt: Ledningen **må ikke** være tilknyttet et projekt

Bemærk: Afvigelser beskrives i bemærkningsfeltet
Felter med Gult angives hvis kendt Felter med lyserødt skal ikke udfyldes

Delta:

Opstrømskote og nedstrømskote skal altid være markeret som **Delta**. Deltakoten skal som udgangspunkt være 0.00. Hvis ind- eller udløbet er forskelligt i forhold til bundkoten, skal dette angives ved hjælp af Delta-koten. Der regnes i meter.

IndDiam.:

Indvendig diameter skal være større end 100.

IndDiam. oprindelse:

Oprindelse skal være "skønnet".

Handelsmål.:

kan være "110 eller 160".

Materiale.:

skal være PVC eller PP.

Etableret:

Hvis etableringsdato kendes, må det gerne angives.

Knækpunkter.:

Der må gerne bruges knækpunkter.

Delledningknuder: Der må ikke være delledningsknuder på en stikledning.

Bemærkning:

Afviselser beskrives i bemærkningsfeltet.

Felter med Gult må angives hvis kendt

Felter med lyserødt skal ikke udfyldes

B.31 Tv-inspektion

Rapportnummer:

"Startpunkt nr-Slutpunkt nr-Ledningsnr-DDMMÅÅÅÅ"

Type:

Skal være "Fotomanual, Ledninger, 2010"
(Rapporttypekode 17)

Sagsnavn:

Projekt navn - Oplyses af Thy Spildevand.

Vejrlig:

Skal være "Tørvejr", medmindre andet er aftalt med tilsyn.

Start.pkt.:

Skal være "Startpunkt nr"

Slut.pkt.:

Skal være "Slutpunkt nr"

Årsag:

Skal være "ny anlæg, undersøgelse af eksisterende anlæg eller reovering."
Oplyses af Thy Spildevand

Rapport	T282010S-T282020S-1-29082022	Slet	Vis
Type	Fotomanual, Ledninger, 2010		
Entreprenør	Thisted KloakService I/	Kunde	Thisted Entreprenø
Sagsnavn	Vandet-Skinnerup kloak	Udført	03-10-2013
Vogn/Ope	Bjarne	Opdateret	
Vejrlig	Tørvejr	Initialer	ev
Bemærk			

Below this is a section for 'TV-Inspektion' with the following fields:

Start pkt.	T282020S	Brønd (standa	<input checked="" type="checkbox"/> Medstrøms
Slut pkt.	T282010S	Brønd (standa	<input checked="" type="checkbox"/> Renset
Længde[m]	TV/Ledning 165.5/163.5 (101%)		
Insp. met.	Drejbart kamera	FI	0.00
Lokalitet	Toftholmvej 6	System	Spildevand
Årsag	Nyanlæg	Brug	Afproppet/Ude
Tekst fil	T282010S-T282020S-1-29082022.xml	...	Vis
Film fil	T282010S-T282020S-1-29082022.mpg	...	Vis
Bemærk			

Kunde:

"Kloakforsyningen/-værket"

Start.pkt-kode.:

Skal være "brønd(1), bygværk(2) eller punkt(4)"

Slut.pkt-kode.:

Skal være "brønd(1), bygværk(2) eller punkt(4)"

Medstrøms og Renset.:

Skal være "Modstrøms" og "Renset" medmindre andet aftales med tilsyn

System:

Skal være "Spildevand, Regnvand eller Fælles"

Brug:

Skal være "I brug"

Film- og tekst-fil

Skal være "Startpunkt nr-Slutpunkt nr-Ledningsnr-DDMMÅÅÅÅ"

TV-inspektionsfirmaet skal være underlagt en uvildig kontrolordning som **DTVK** TV-inspektionen skal udføres efter Fotomanualen", **DANVA Vejledning nr. 57, januar 2015**. Alle TV-inspektioner udføres for **hele brøndstrækninger** (Brønd til brønd).

B.32 Brøndrapport

Rapportnr:

Skal være det af Thy Spildevand oplyste brøndnavn med dato (Brøndnavn-DDMMÅÅÅÅ).

Sagsnavn:

Projekt navn – Oplyses af Thy Spildevand.

Vejrlig:

Skal være "Tørvejr", medmindre andet er aftalt med tilsyn.

Dokument: (Brøndbillede)

Skal udfyldes med Brøndnavn med dato og løbe nr. (Brøndnavn-DDMMÅÅÅÅ-1). Der kan være flere billeder til den samme brønd.

Metode:

Skal være "fra terræn"

Dæk. Dim:

Skal være handelsmål

Dokumentation:

Skal være brøndnavn

Brøndrapporten: Skal udføres efter brøndmanual "Inspektion og registrering af brønde", DANVA Vejledning nr. 58, januar 2010. Nyeste rettelsesblad skal bruges.

Brøndbund: Skal være synlig og fri for sand/vand/slam

Brøndfotos: Alle ind- og udløb skal være synlige. Er dette ikke muligt med et billede skal der tages flere billeder som viser alle ind- og udløb.

PDF-Filer: For hver brøndrapport skal rapporteringsskemaerne afleveres som PDF-filer.

Kunde:

Thy Spildevand

Årsag:

Skal være "nyanlæg, vedligehold eller saneringsplanlægning" Oplyses af Thy Spildevand

Typeafløb:

Skal være "Spildevand, Regnvand eller Fælles"

Brug:

Skal være "I brug"

Hændelser:

Alle til- og fra ledninger skal registreres, med uref. Og nedstik.

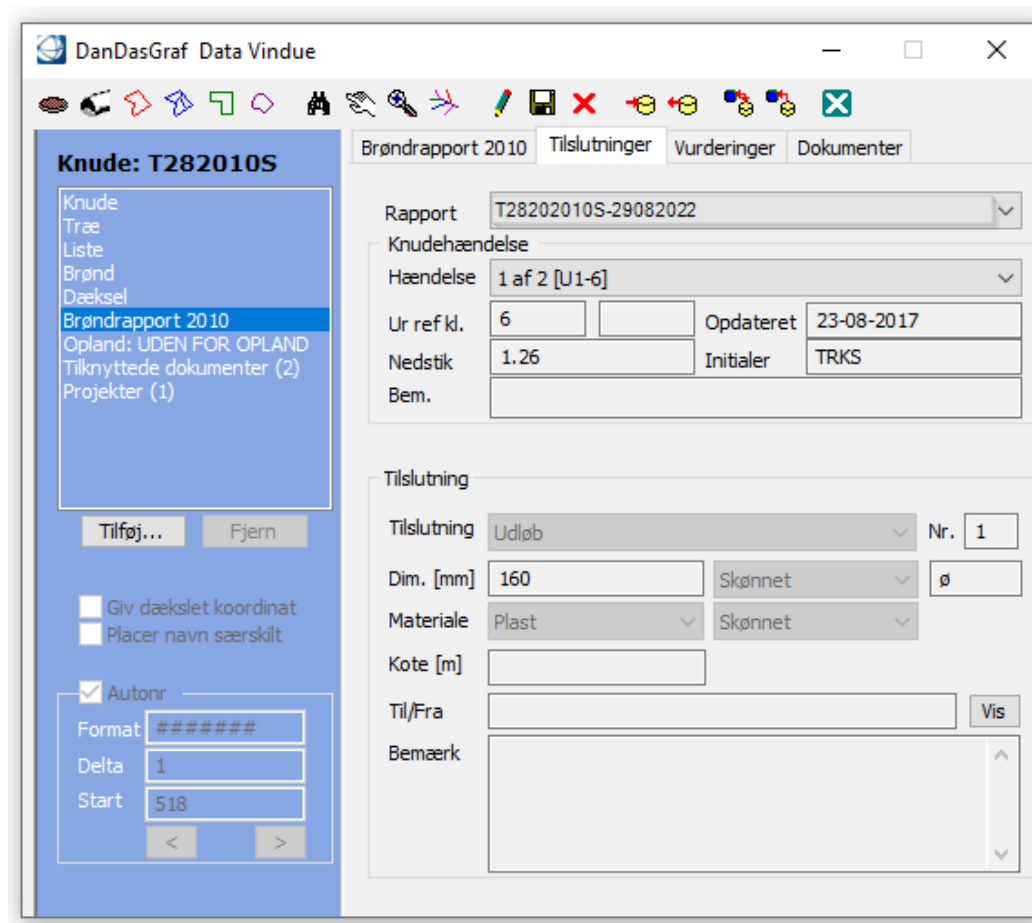

The main window has tabs for 'Brøndrapport 2010', 'Tilslutninger', 'Vurderinger', and 'Dokumenter'. The 'Tilslutninger' tab is active. The 'Rapport' dropdown is set to 'T28202010S-29082022'. The 'Knodehændelse' section shows 'Hændelse' as '1 af 2 [U1-6]'. Below this are fields for 'Ur ref.kl.' (6), 'Opdateret' (23-08-2017), 'Nedstik' (1.25), and 'Initialer' (TRKS). The 'Bem.' field is empty.

The 'Tilslutning' section has a 'Tilslutning' dropdown set to 'Udløb' and 'Nr.' set to '1'. Below are fields for 'Dim. [mm]' (160), 'Skønnet' (Skønnet), 'Materiale' (Plast), and 'Skønnet' (Skønnet). The 'Kote [m]' field is empty. There is a 'Til/Fra' field and a 'Vis' button. The 'Bemærk' field is empty.

Nedstik:

Skal foretages med en målenøjagtighed på +/-10mm.

Diameter:

Oprindelse på diameteren skal være "opmålt på stedet".

Materiale:

Oprindelse på materiale skal være "materiale konstateret på stedet"

B.33 Komplex bygværk

Bygværk:

Det komplekse bygværk skal altid navngives med det samme navn/nummer, som knuden der beskriver hovedformålet med det komplekse bygværk

Etableret:

Skal være den sidste dag i indeværende år
" 31-12-20xx"

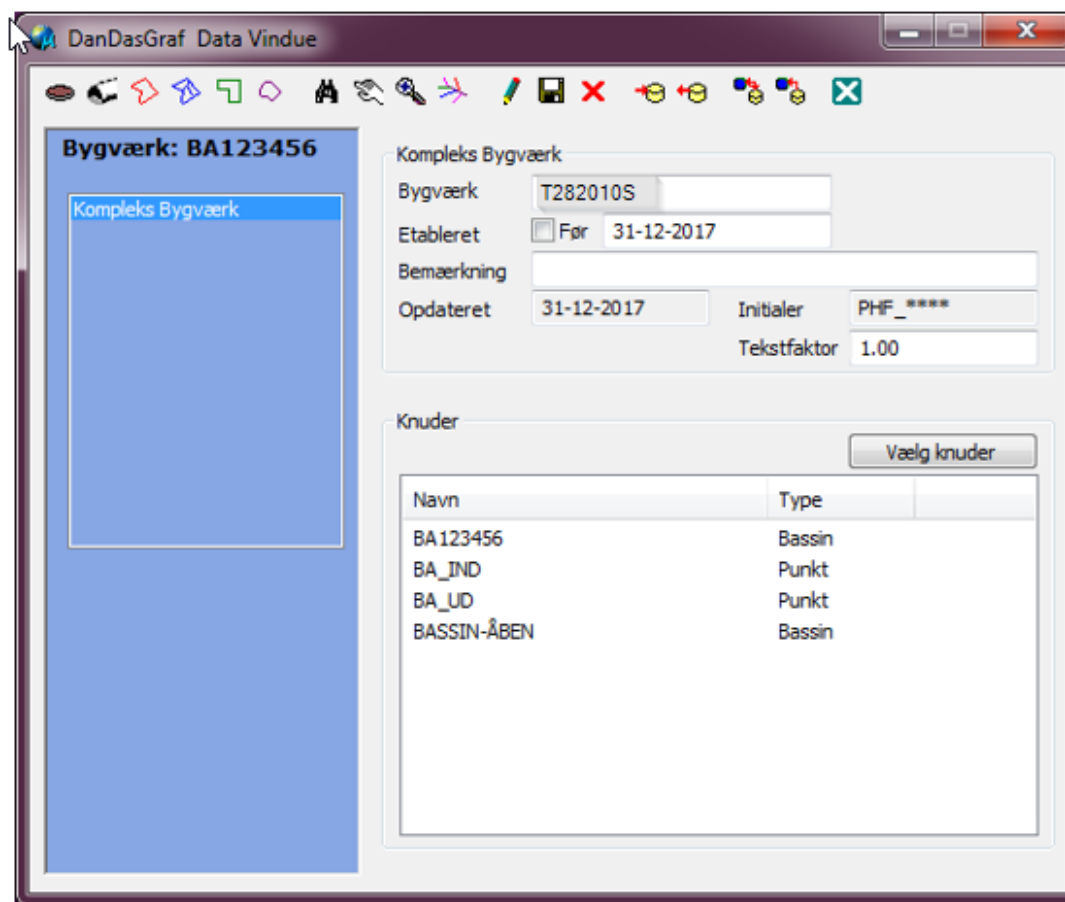

Navn	Type
BA123456	Bassin
BA_IND	Punkt
BA_UD	Punkt
BASSIN-ÅBEN	Bassin

En uddybende forklaring på brugen af komplekse bygværker fremgår af den følgende side.

Kompleks bygværker

Der skal bruges et kompleks bygværker ved følgende:

1. Hvis der er registreret et bygværk, som består af mere end ét objekt (knuder), skal disse samles i et komplekst bygværk i DANDAS.
2. Hvis der er en knude/bygværk hvor dimensionen, bygværksbredden eller bygværkslængden er over 2 meter.

Som eksempel kan nævnes, at et bassin altid vil være en del af et komplekst bygværk, hvor alle indløb og udløb, overløb osv. samles. Andre eksempler på et komplekst bygværk kunne være pumpestationer, overløbsbygværk eller andre større bygværker.

Det komplekse bygværk skal altid navngives med det samme navn/nummer, som knuden der beskriver hovedformålet med det komplekse bygværk (ex. bassin, pumpestation, overløb osv.).

Er der tvivl omkring navngivning, funktion eller hvilke objekter, der skal tilknyttes det komplekse bygværk kontakt altid Thy Spildevand.

Når der bruges komplekse bygværker, er det meget vigtigt, at der etableres "interne ledninger" mellem de enkelte knuder i bygværket, som viser flowet i bygværket. Se bilag B.27 for en mere udførlig beskrivelse af interne ledninger og krav til disse.

Når polygonen for det komplekse bygværk skal tegnes, skal det gøres så det viser omfanget af bygværk. Et eksempel på dette kunne være et åbent bassin, hvor polygonen tegnes så den følger bassinets kronekant rundt eller ved et lukket betonbassin her tegnes polygonen til at følge betonbygværkets ydre dimensioner. Alle målepunkter der indgår i beskrivelse af det komplekse bygværk skal måles i koordinatsystem UTM/Euref89.

B.34 Projekt

Projektnavn:

Projektet navngives efter oplyste formålsnummer.

Formål:

Skal være saneringsprojekt, byggemodningsprojekt eller separering.

Afsluttet:

Skal være den sidste dag i indeværende år
" 31-12-20xx"

Overtaget:

Skal være datoen for afleveringsforretningen.

DanDasGraf Data Vindue

Projekt: 19031

Projekt
Knuder og ledninger
Tilknyttede dokumenter (0)

Slet projekts polygon

Overfør sanering

Sanering
Knode
Ledning

Opdater

Eksporter

Projekt
Projektnavn: 19031
Formål: Saneringsprojekt
Prioritering: Nummer
Bemærk:
Datoer
Planlagt: Plan start år
Koordineret: Plan slut år
Projekteret: 1 år garanti, 5 år garanti
Igangsat:
Afsluttet: 31-12-2020
Overtaget: 01-10-2020
Opdateret: 25-02-2020
Initialer: PHF_XXXX
Status.bem:
Opfølgning: Opfølgning afsluttet
Opfølg.bem:
Anlægsudgift:
Planlægger: ...
Projekterende: ...
Tilsyn: ...
Entreprenør: ...
Tekstfaktor: 1.00

Projekt:

Hvilke knuder og ledninger der skal knyttes til projektet, fremgår af bilagene B1 til B30

Felter med lyserødt skal ikke udfyldes

Projektets polygon bestemmer knuder og delledninger:

Skal altid være ikke krydset af ved aflevering.

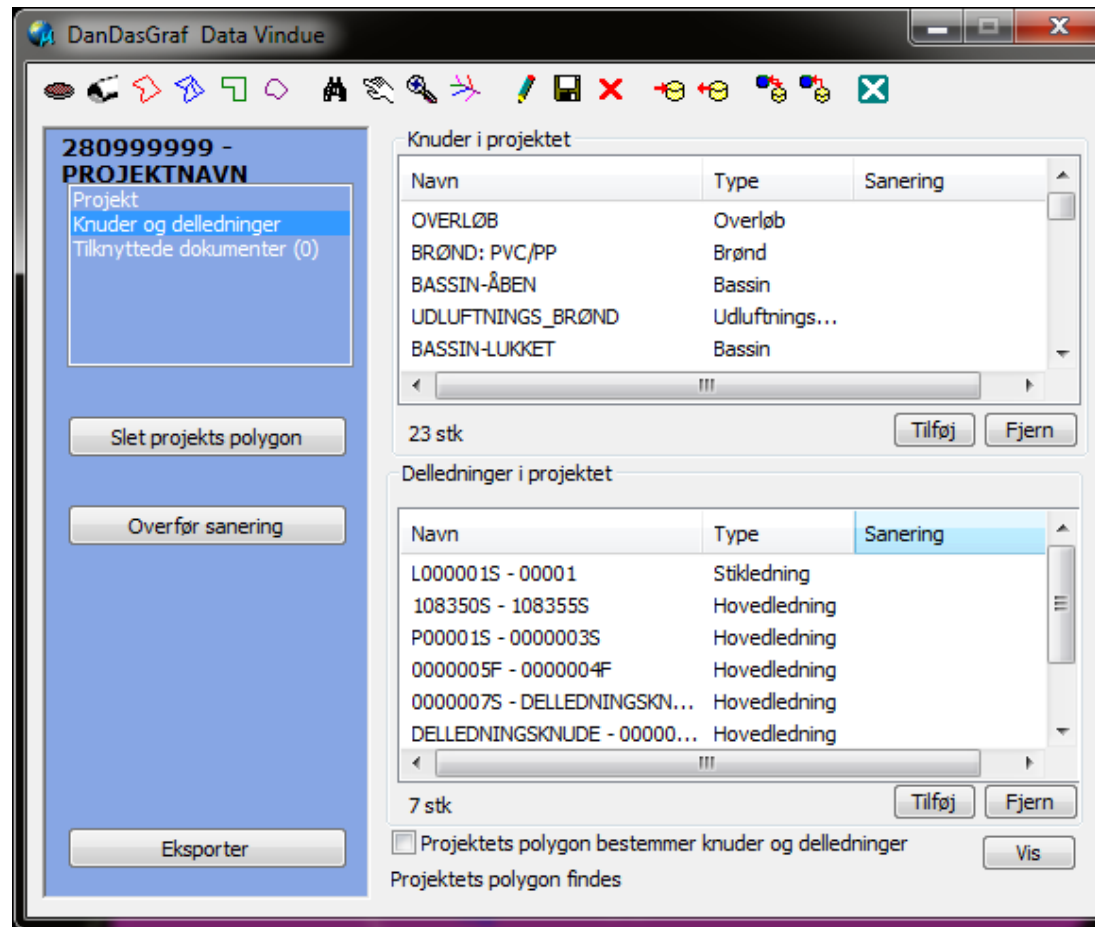

Eksisterende knuder og ledninger: Eksisterende knuder og ledninger, som ligger inden for projektafgrænsningen, men som ikke er en del af projektet eller omfattet af projektet skal **ikke** være en del af projektet.

B.35 Dæksel

Almindelige brønde:

Dæksel identifikation:

Antal dæksler der er tilsluttet knuden. Der kan kun registreres et dæksel på en almindelig brønd.

Form:

Skal være rundt

Materiale:

Skal være jern eller beton

Dækselkote:

Dækselkote og landmåling indsættes automatisk, hvis disse er indsat i knudevinduet

Diam./Bredde:

Skal være handelsbetegnelse: "315, 425 eller 600"

Diam. Oprindelse:

Skal være "Målt"

The main area is titled 'Dæksel identifikation' and contains a dropdown menu with 'Dæksel [1] [Rundt, Jern, 600 mm] (1 af 1)'. Below it are 'Tilføj' and 'Fjern' buttons.

The 'Dæksel data' section contains the following fields:

- Form: Rundt (dropdown)
- Materiale: Jern (dropdown)
- Tætnet: Nej (dropdown)
- Længde [mm]: (empty text box)
- Betegnelse: (redacted)
- Dækselkote [m]: 9.00 (text box) with 'Landmåling' button
- Diam./Bredde [mm]: 600 (text box) with 'Målt' button
- Koordinat X [m]: (redacted)
- Y [m]: (redacted)
- Delta X,Y [m]: (redacted)
- Afstand [m]: (redacted)
- Etableret: Før (checkbox)
- Opdateret: 31-12-2017 (text box)
- Initialer: PHF_**** (text box)

Special bygværker:

Som:

F.eks. Lukket bassin, Pumpestation, Overløb, reguleringsbygværk, udskiller osv.

Dæksel identifikation:

Antal dæksler der er tilsluttet knuden. Der kan ved større bygværker forekomme at der er flere dæksler på det samme bygværk

Form:

Skal være rundt eller firkantet

Materiale:

Skal være jern eller aluminium

Længde:

Udfyldes ved firkantet dæksel

Diam./Bredde:

Skal udfyldes med Diameter eller bredde på dæksel

Diam. Oprindelse:

Skal være "Målt"

Omfang:

Der fremgår af bilagene B.1-B.18, hvilke knuder der forventes at have et dæksel.

Rendestensbrønde:

Udfyldes form med firkantet og materiale med Jern

Felter med lyserødt skal ikke udfyldes

B.36 Acceptkriterier for strømpeforede ledninger

Alle strømpeforinger dimensioneres som selvbærende foringer efter "Statisk dimensionering ved fornyelse af afløbsledninger (gravitationsledninger) – renovering ved strømpeforing", 2. udgave december 2001.

Der kan forudsættes følgende generelle belastninger:

- Partialkoefficient omkringfyldning: Lav sikkerhedsklasse
- Partialkoefficient, materialer: Lav sikkerhedsklasse
- Omkringfyldning: 80 % Standard Procter
- Jordart ukendt.
- Grundvand i terræn.
- Trafiklast på 200 kN pr. aksel eller hjultryk på 100 kN.
- Min. ringsstivhed af foring: 0,630 kN/m²

Lægningsdybder vil fremgå af den enkelte delaftale, men liggedybder kan forventes mellem 1,5 og 4 meter.

Det er væsentligt, at entreprenøren i dialog med bygherren inden foringen udføres, udpeger strækninger og steder, hvor der på forhånd kan imødeses problemer med den forede ledning.

Som udgangspunkt anvendes "Acceptkriterier, Vurdering af nye og fornyede ledninger ved TV-inspektion" DANVA, vejledning nr. 92, januar 2014, med følgende præciseringer og justeringer:

o Vandfyldning (VA) må være som før strømpeforing. Strømpeforingen ændrer ikke ved lunger. Omvendt må VA ikke være større end før renoveringen.

o Alle produktionsfejl (PF), deformationer (DE 2-4) og sadelgrenrør (SG) skal forklares af entreprenøren inden aflevering for bygherrens accept, idet bygherre forbeholder sig ret til ikke at acceptere disse.

o Alle stikopskæringer (OS) af klasse 2, 3 eller 4 skal forklares af entreprenøren, og det skal nøje vurderes, om årsagen kan henføres til forhold på stedet eller forhold, der skyldes entreprenørens manglende omhyggelighed. Entreprenøren skal på forhånd (før foringen udføres) oplyse, hvis den ønskede kvalitet (OS1) ikke kan opnås på en given strækning. Bygherren godkender således overskridelser af OS1, hvis årsagen skyldes forhold, der var i ledningen før foringen, og entreprenøren har påpeget dette for det enkelte stik, før foringen udføres.

o Ved større folder, som indskrænker ledningens hydrauliske kapacitet med mere end 10 %, skal tilsynet kontaktes straks, når fold konstateres. Hvis der jf. DMI er varslet nedbør indenfor de næste 24 timer, må arbejdsstedet ikke forlades uden at etablere fornøden overpumpning for opretholdelse af hydraulisk kapacitet. Entreprenøren skal indtil andet aftales med bygherre løbende følge varslingen af nedbør og iværksætte nødvendig overpumpning for opretholdelse af fornøden kapacitet.

o Folder mellem kl. 04 og 08 (i bundløb) accepteres ikke. Ved eventuelle folder mellem kl. 04 og 08 skal entreprenøren komme med forslag til afhjælpning for godkendelse hos bygherre, idet bygherre forbeholder sig ret til, at afhjælpning udføres ved, at foringen fjernes fra brønd til brønd og erstattes med ny foring. Afhjælpning skal ske uden udgift for bygherre. For folder mellem kl. 08 og 04, hvor der er enighed mellem entreprenør og bygherre om, at der er ringe risiko for driftsforstyrrelser på grund af folderne, kan det aftales at folderne får lov at blive, idet

de observeres/ kontrolleres efter et år, hvorefter der tages endelig stilling til eventuel udbedring eller accept. Såfremt bygherre ønsker det, udføres en ny "dobbelt" TV-inspektion (én før og én efter spuling) før bygherres eventuelle endelig accept af folderne. Såfremt bygherre herefter mener, at folderne giver anledning til uhensigtsmæssige driftsforhold, skal entreprenøren fjerne foringen og erstatte den med ny foring.

Som udgangspunkt skal der afleveres en endelig tv-efter som udføres EFTER fejl i forhold til accept-kriterierne er udbedret.

B.37 Acceptkriterier for nye anlæg

Betonrør

Acceptabelt	Betinget acceptabelt	Uacceptabelt	Observationsklasse findes ikke
-------------	----------------------	--------------	--------------------------------

Kriterier for ledninger		Observationsklasser				
Observation	Betegnelse	0	1	2	3	4
VAndstand	VA					
Revner/Brud	RB					
OverfladeBeskadigelse	OB					
ProduktionsFejl	PF					
DEformation	DE					
Forskudt Samling	FS					
Indhængende Samlingsmateriale	IS					
RØdder	RØ					
INdsivning	IN					
AFlejrning	AF					
BElægning	BE					
FOrhindring	FO					
GrenRør	GR					
PåHugning	PH					
PåBoring	PB					
Opskæring af Stik	OS					
Tilslutning med OvergangsProfil	OP					
Overgang ved Konstruktionsændring	OK					

Plastrør

Acceptabelt	Betinget acceptabelt	Uacceptabelt	Observationsklasse findes ikke
-------------	----------------------	--------------	--------------------------------

Kriterier for ledninger		Observationsklasser				
Observation	Betegnelse	0	1	2	3	4
VAndstand	VA					
Revner/Brud	RB					
OverfladeBeskadigelse	OB					
ProduktionsFejl	PF					
DEformation	DE					
Forskudt Samling	FS					
Indhængende Samlingsmateriale	IS					
RØdder	RØ					
INdsivning	IN					
AFlejring	AF					
BElægning	BE					
FORhindring	FO					
GrenRør	GR					
PåHugning	PH					
PåBoring	PB					
Opskæring af Stik	OS					
Tilslutning med OvergangsProfil	OP					
Overgang ved Konstruktionsændring	OK					

Kriterier for brønde

Observation	Betegnelse	Kriterium
VAndstand	VA	0
Revner/Brud	RB	0
OverfladeBeskadigelse	OB	0
ProduktionsFejl	PF	1
DEformation	DE	1
Forskudt Samling	FS	0
Indhængende Samlingsmateriale	IS	0
RØdder	RØ	0
INdsivning	IN	0*
AFlejring	AF	0
BElægning	BE	0
FORhindring	FO	0
DÆksel	DÆ	0
NEdstigning	NE	0
BrøndBund	BB	0
Præfabrikeret Tilslutning	PT	0
PåHugning	PH	Tillades ikke
PåBoring	PB	1
Opskæring af Stik	OS	1
Tilslutning med OvergangsProfil	OP	1
Overgang ved Konstruktionsændring	OK	0

*IN 1 accepteres i betonbrønde

B.38 Oprindelse og firmanavn

JournalNr:

Firmanavn-Nøjagtighed-Sagsnummer (se kolonne til højre)

Dimension:

Har landinspektøren fundet en dæksel-, brønd- eller ledningsdiameter, skal den angives som "Målt"

Koordinat:

Skal være "Landmåling"
Hvis nøjagtighedens kravene ikke er opfyldt, skal den være "skønnet"

Firma:

Se næste side.

Oprindelse

Oprindelse Data

JournalNr Geopartner-02-2001575

Dimension Målt

Koordinater Landmåling

Firma Geopartner Landir

MåleDato

Leveret

Opdateret 19-03-2020

M.FejlKoord [mm]

M.FejlKote [mm]

Dokument

DokFil

Initialer HHT

Bemærk

OK Annuller

Firmanavn:

Her skrives navnet på det firma som har opmålt.

Nøjagtighed:

Her angives måle nøjagtigheden på opmålingen

02 +- 2 cm

10 +- 10 cm

SK ukendt

Sagsnummer:

Her skrives leverandørens sagsnummer

Oprindelse:

TV og brøndrapport:

JournalNr:

Alle koordinater og koter skal hvor det er muligt have tilknyttet en oprindelse.

Oprindelsen oprettes automatisk i Dandas ud fra oplysninger i XML-filen.

Skal indeholde Opmålingsfirma/firmanavn, opmålingsnøjagtighed og Firmaets sagsnummer

Felter med lyserødt skal ikke udfyldes

Navn og adresse:

Firmaets navn og adresse skal udfyldes

CVRnr:

Her angives firmaets CVR-nummer

Firma ✕

Firma Data

Navn	Geopartner Landinspektører A/S		
Adresse	Rugårdsvej 55 A		
PostNr	5000	Opdateret	19-03-2020
By	Odense	Initialer	HHT
Telefon			
E-Mail			
CVRnr	20014784		

Felter med lyserødt skal ikke udfyldes